

발 간 등 록 번 호

76-5370000-000185-11



승인 번호
제799003호



2020 Geoje-si Youth Statistics

2020년 거제시 청년통계



거 제 시
GEOJE-SI

이용자를 위하여

1. 『거제시 청년통계』의 각종 지표는 거제시와 동남지방통계청이 각 부처 및 국내 주요 기관에서 생산·공유된 행정자료를 이용하여 작성한 것으로 각 통계표마다 그 출처를 표기하였음
2. 통계표 자료 수치 중 백분율(%)로 표기된 자료는 소수점 둘째자리에서 반올림되었으므로 표 내의 합계가 100%와 일치하지 않는 경우도 있음
3. 각 통계표는 지표의 성격 및 행정자료 입수 사정에 따라 조사대상 시점(기간)의 차이가 있음
4. 통계표 중에서 사용된 아래 부호의 뜻은 다음과 같음
「X」: 5 미만의 값
「0.0」: 단위 미만의 값
「%p」: 퍼센트와 퍼센트의 차이를 계산
5. 본 보고서는 거제통계 홈페이지(<http://geoje.go.kr/stat>)에서 확인할 수 있으며, 수록된 자료에 관한 문의는 거제시 시정혁신담당관실 (☎055-639-3924)로 문의하시기 바람

| 목 차 |

제1장. 작성개요	1
제2장. 주요결과 요약	9
제3장. 주제별 결과	19
제4장. 통계표	95
제5장. 부록	167

세부 목차

제1장. 작성개요

1. 청년통계 개요	3
2. 청년통계 작성기준	4
3. 활용자료 및 작성항목	5
4. 청년통계 작성 과정	7

제2장. 주요결과 요약

1. 인구·가구	11
2. 주택	13
3. 일자리	14
4. 창업	15
5. 복지	16
6. 건강	17

제3장. 주제별 결과

1. 인구·가구	
1-1. 청년 인구 및 비율	23
1-2. 성별·연령별 청년인구	24
1-3. 순이동 및 순이동률	25
1-4. 전입이동	26
1-5. 전입사유	27
1-6. 전입 전 거주지	28
1-7. 전출이동	29
1-8. 전출사유	30
1-9. 전출인구의 전출지	31

1-10. 출산율	32
1-11. 사망률	33
1-12. 혼인율	34
1-13. 이혼율	35
1-14. 청년 가구 및 비율	36
1-15. 청년가구 유형	37
1-16. 가구원수별 가구	38
1-17. 거처종류별 가구	39
1-18. 구성형태별 가구	40
1-19. 청년 1인가구 비율	41
1-20. 세대구성별 가구	42

2. 주택

2-1. 주택소유 청년인구 및 주택소유 비율	45
2-2. 성별·연령별 주택 소유 청년인구	46
2-3. 소유 지분별 주택 소유 청년인구	47
2-4. 소유 건수별 주택 소유 청년인구	48
2-5. 단독/공동 소유별 주택수	49
2-6. 주택유형별 소유 주택수	50
2-7. 소유 주택 가격	51

3. 일자리

3-1. 청년 경제활동	55
3-2. 구직신청건수	56
3-3. 학력별 구직신청건수	57
3-4. 구직희망 고용형태	58
3-5. 구직희망 직종	59
3-6. 구직희망 직종 경력여부	60
3-7. 구직희망 근무지역	61
3-8. 구직희망 월평균 임금금액	62
3-9. 고용보험 피보험자	63
3-10. 종사산업별 고용보험 피보험자	64
3-11. 고용보험 자격 취득·상실자	65
3-12. 고용보험 자격 상실 사유	66
3-13. 고용보험 실업급여 수급	67

4. 창업

4-1. 성별 사업자등록	71
4-2. 조직형태별 등록사업체	72
4-3. 사업자 등록상태	73
4-4. 업종별 등록사업체	74

5. 복지

5-1. 기초생활보장 수급인구	77
5-2. 장애인등록인구	78
5-3. 장애 유형별 장애인 등록인구	79
5-4. 공적연금 가입인구	80
5-5. 가입자격별 국민연금 가입인구	81
5-6. 가입기간별 국민연금 가입인구	82
5-7. 가입기간별 공무원연금 가입인구	83
5-8. 가입기간별 사학연금 가입인구	84
5-9. 주말이나 공휴일의 여가 활용	85
5-10. 선호하는 문화 행사	86

6. 건강

6-1. 건강보험 적용인구	89
6-2. 영양급여실적	90
6-3. 만성질환 진료인원	91
6-4. 만성질환 연간 및 1인당 진료비	92
6-5. 주요 암 진료인원	93
6-6. 주요 암 연간 및 1인당 진료비	94

제4장. 통계표

<통계표 목차>	97
1. 인구·가구	101
2. 주택	119
3. 일자리	127
4. 창업	141
5. 복지	147
6. 건강	159

제5장. 부록	167
---------------	-----



2020년 거제시 청년 통계

제1장 작성개요



1. 작성목적

- 거제시의 정치·경제·사회·복지·문화·교육 등 모든 분야에서 청년의 참여 확대, 권익증진, 청년발전 등을 목적으로 하는 정책 수립의 기초자료 제공

2. 법적근거

- 통계법 제 18조 국가승인통계(제799003호) / 가공통계

3. 작성연혁

- 2020년 최초 작성

4. 작성주기

- 2년

5. 작성기간

- 2020. 3. ~ 2020. 11.(9개월)

6. 결과공표

- 거제시 홈페이지(<http://geoje.go.kr/stat>)

1. 작성기준

- 작성기준: 2019. 12. 31. 기준 거제시 주민등록인구
- 작성대상: 거제시 거주 만 15 ~ 39세 청년층(1980 ~ 2004년생)*
 - * 『거제시 청년 기본조례』 제3조(정의), 『거제시 청년 일자리 창출 촉진 조례』 제2조(정의)
 - * 『청년기본법』(2020.8.5. 시행)이 제정됨에 따라, 다양한 시군구 등의 청년통계를 비교하기 위해 작성대상에서 『청년기본법』의 청년인 만19~34세를 추가함
- 작성부문: 인구·가구, 주택, 일자리, 창업, 복지, 건강 등 6개 부문

2. 통계 자료별 작성 기준 시점

구분	행정자료	기준 시점(기간)
인구가구	<ul style="list-style-type: none"> ▪ 주민등록인구현황 ▪ 국내인구이동통계 ▪ 인구동향조사 	▪ 각 연도 말 기준
	<ul style="list-style-type: none"> ▪ 가구통계등록부 	▪ 각 연도 11. 1. 기준
주택	<ul style="list-style-type: none"> ▪ 재산세자료 	▪ 각 연도 6. 1. 기준
일자리	<ul style="list-style-type: none"> ▪ 지역별고용조사 	▪ 각 연도 10. 15. 기준 (2차 지역별고용조사)
	<ul style="list-style-type: none"> ▪ 구직자 신청 자료 ▪ 고용보험자료 	▪ 각 연도 말 기준
창업	<ul style="list-style-type: none"> ▪ 기업통계등록부 	▪ 각 연도 말 기준
복지	<ul style="list-style-type: none"> ▪ 기초생활보장 수급자 자료 ▪ 장애인등록자료 ▪ 국민·공무원사학연금 가입자 자료 ▪ 지역 사회조사 	<ul style="list-style-type: none"> ▪ 각 연도 말 기준 ▪ 각 연도 사회조사 실시 기준
건강	<ul style="list-style-type: none"> ▪ 건강보험등록자료 	▪ 각 연도 말 기준

구분	행정자료	제공기관	작성 항목
인구가구	<ul style="list-style-type: none"> 주민등록인구현황 국내인구이동통계 인구동향조사 가구통계등록부 	행정안전부 통계청	① 청년 인구 및 비율 ② 성별 연령별 청년인구 ③ 순이동 및 순이동률 ④ 전입이동 ⑤ 전입사유 ⑥ 전입 전 거주지 ⑦ 전출이동 ⑧ 전출사유 ⑨ 전출인구의 전출지 ⑩ 출산율 ⑪ 사망률 ⑫ 혼인율 ⑬ 이혼율 ⑭ 청년가구 및 비율 ⑮ 청년가구 유형 ⑯ 가구원수별 가구 ⑰ 거주종류별 가구 ⑱ 구성형태별 가구 ⑲ 청년 1인가구 비율 ⑳ 세대구성별 가구
주택	<ul style="list-style-type: none"> 재산세자료 	거제시	① 주택소유 청년인구 및 주택소유 비율 ② 성별·연령별 주택 소유 청년인구 ③ 소유 지분별 주택 소유 청년인구 ④ 소유 건수별 주택 소유 청년인구 ⑤ 단독/공동 소유별 주택수 ⑥ 주택유형별 소유 주택수 ⑦ 소유 주택 가격
일자리	<ul style="list-style-type: none"> 지역별고용조사 구직자 신청 자료 고용보험자료 	통계청 고용노동부	① 청년 경제활동 ② 구직신청건수 ③ 학력별 구직신청건수 ④ 구직희망 고용형태 ⑤ 구직희망 직종 ⑥ 구직희망 직종 경력여부

구분	행정자료	제공기관	작성 항목
일자리	<ul style="list-style-type: none"> 지역별고용조사 구직자 신청 자료 고용보험자료 	통계청 고용노동부	⑦ 구직희망 근무지역 ⑧ 구직희망 월평균 임금금액 ⑨ 고용보험 피보험자 ⑩ 종사산업별 고용보험 피보험자 ⑪ 고용보험 자격 취득·상실자 ⑫ 고용보험 자격 상실 사유 ⑬ 고용보험 실업급여 수급
창업	<ul style="list-style-type: none"> 기업통계등록부 	통계청	① 성별 사업자등록 ② 조직형태별 등록사업체 ③ 사업자 등록상태 ④ 업종별 등록사업체
복지	<ul style="list-style-type: none"> 기초생활보장 수급자 자료 장애인등록자료 국민·공무원·사학연금 가입자 자료 지역 사회조사 	거제시 국민·공무원·사학연금공단 경상남도	① 기초생활보장 수급인구 ② 장애인등록인구 ③ 장애 유형별 장애인 등록인구 ④ 공적연금 가입인구 ⑤ 가입자격별 국민연금 가입인구 ⑥ 가입기간별 국민연금 가입인구 ⑦ 가입기간별 공무원연금 가입인구 ⑧ 가입기간별 사학연금 가입인구 ⑨ 주말이나 공휴일의 여가 활용 ⑩ 선호하는 문화 행사
건강	<ul style="list-style-type: none"> 건강보험등록자료 	국민건강 보험공단	① 건강보험 적용인구 ② 요양급여실적 ③ 만성질환 진료인원 ④ 만성질환 연간 및 1인당 진료비 ⑤ 주요 암 진료인원 ⑥ 주요 암 연간 및 1인당 진료비

4 청년통계 작성 과정

1. 개발모형

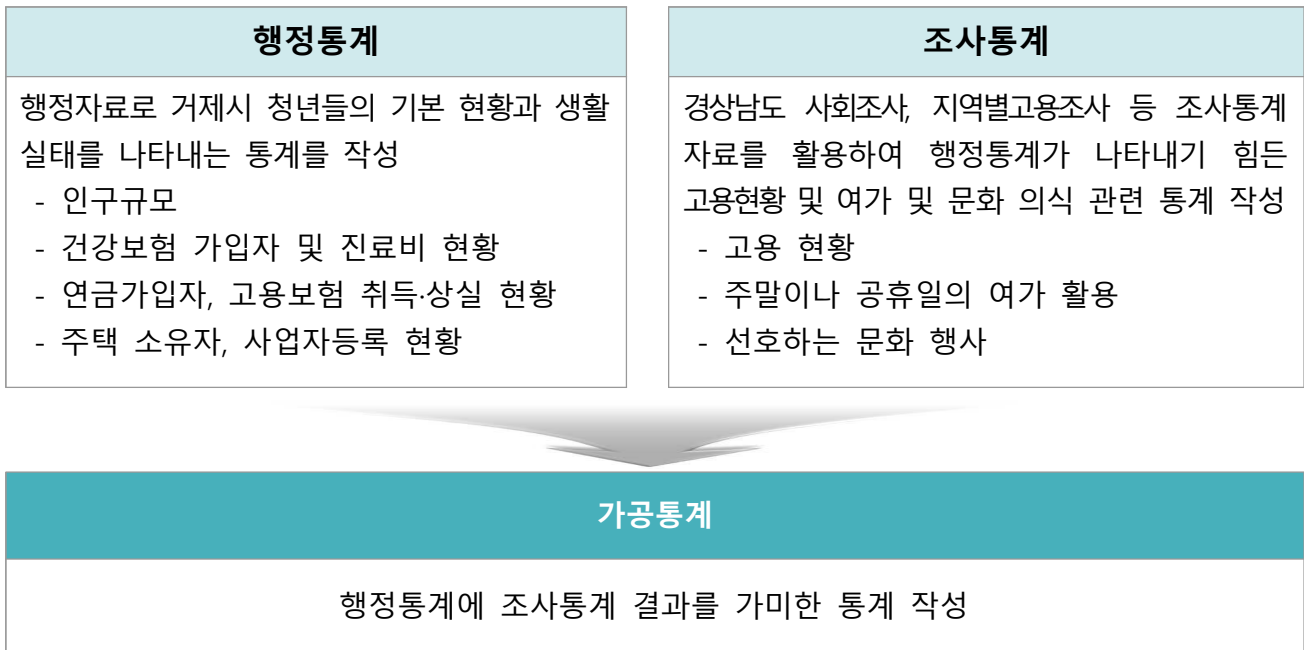

2. 작성 흐름도





2020년 거제시 청년 통계

제2장 주요결과 요약

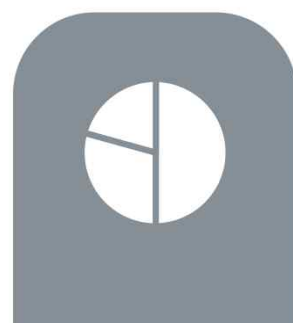

청년(15~39세) 인구는 79,606명으로,
거제시 총 인구의 32.1%를 차지하며, 「35~39세」가 가장 많음

거제시 청년 인구

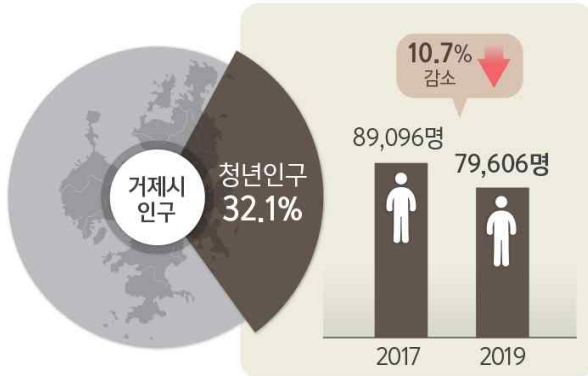

연령별 청년인구

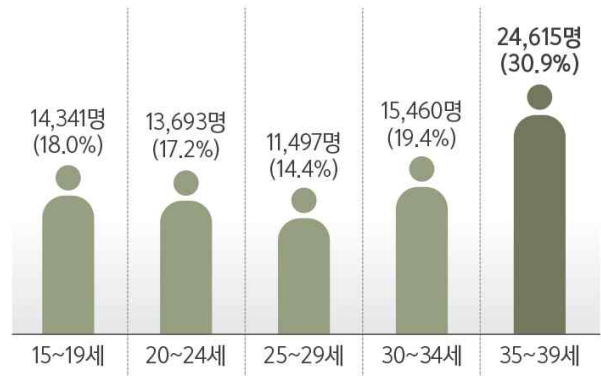

- 거제시 청년(15~39세) 인구는 79,606명으로 거제시 총 인구의 32.1%를 차지하며, 2017년 청년인구 89,096명 대비 9,490명 줄어 10.7% 감소함
- 성별로는 남성이 42,969명, 여성이 36,637명으로 성비는 117.3임
- 연령별로는 「35~39세」가 24,615명으로 가장 많고, 「30~34세」 15,460명, 「15~19세」 14,341명, 「20~24세」 13,693명, 「25~29세」 11,497명 순임

청년(15~39세)인구는 2,174명 순유출되었고, 전입·전출 사유 모두
「직업」이 가장 많으며, 전입·전출 전 거주지 모두 「부산광역시」가 가장 많음

타시도 전입전출 이동



전입·전출 전 거주지



전입·전출 사유



- 청년(15~39세)의 총전입은 12,962명, 총전출은 15,136명으로 2,174명 순유출됨
- 거제시 외 전입인구는 6,896명으로, 전입사유는 「직업」이 3,466명으로 가장 많음
- 전입 전 거주지는 「부산광역시」 1,936명, 「경상남도」 1,934명, 「수도권(서울제외)」 732명 순임
- 거제시 외 전출인구는 9,070명으로, 전출사유는 「직업」이 4,275명으로 가장 많음
- 전출인구의 전출지는 「부산광역시」가 2,422명으로 가장 많고, 「경상남도」 2,004명, 「수도권(서울제외)」 1,259명 순임

청년(15~39세) 전체가구는 24,792가구로, 거제시 총 가구 중 25.8%를 차지하며, 일반가구의 거처종류는 아파트가 가장 많음

거제시 청년 가구

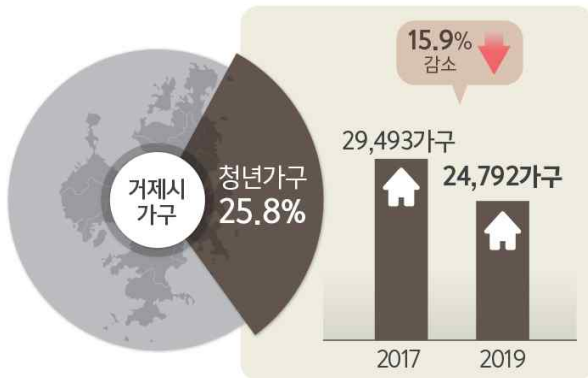

청년 일반가구의 거처종류별 가구

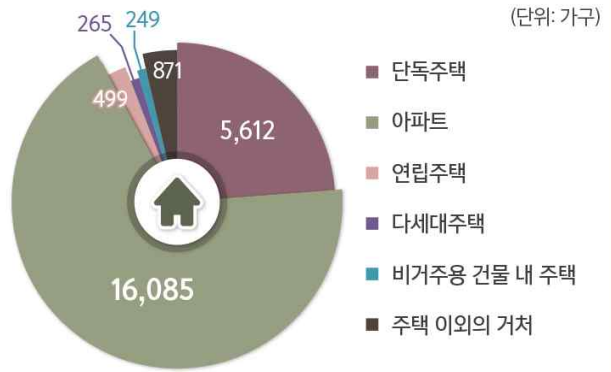

- 청년(15~39세)의 전체 가구는 24,792가구로, 거제시 전체 가구의 25.8%를 차지하며, 2017년 29,493가구 대비 4,701가구 줄어 15.9% 감소함
- 가구유형은 「일반가구」 23,581가구, 「외국인가구」 1,189가구 순임
- 일반가구의 가구원수별 가구는 「1인」 7,986가구, 「4인」 5,515가구, 「3인」 5,135가구, 「2인」 3,670가구 순이며, 「평균가구원수」는 2.5명임
- 일반가구의 거처종류별 가구는 「아파트」 16,085가구, 「단독주택」 5,612가구 순임

청년(15~39세) 일반가구의 구성형태별 가구는 「세대구성가구」, 「1인가구」 순이며, 1인 가구는 7,986가구로, 1인가구 비율은 33.9%임

구성형태별 가구

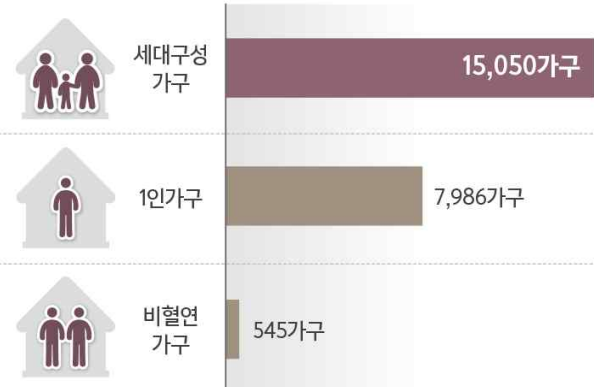

1인가구



청년 1인 가구
7,986가구
(33.9%)



- 청년(15~39세) 일반가구의 구성형태별 가구는 「세대구성가구」 15,050가구, 「1인가구」 7,986가구, 「비혈연가구」 545가구 순임
- 「1인가구」는 7,986가구로, 「1인가구 비율」은 33.9%임
- 세대구성별 가구는 「2세대」 12,322가구, 「1인가구」 7,986가구, 「1세대」 2,118가구, 「3세대 이상」 610가구 순임

2 주택

청년(15~39세) 중 주택소유자는 14,105명,
소유 주택수는 15,327호로, 소유자 1인당 평균 소유 주택수는 1.1호임

주택소유 청년인구 및 소유 주택 수

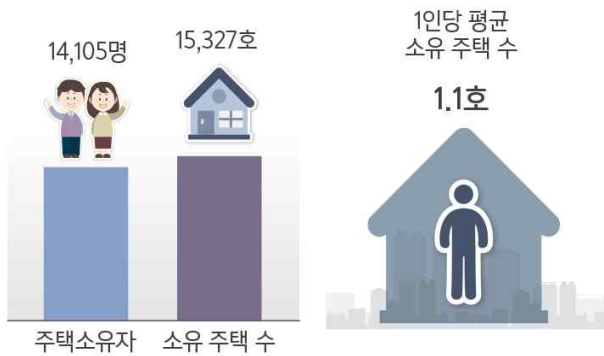

주택유형별 소유 주택 수

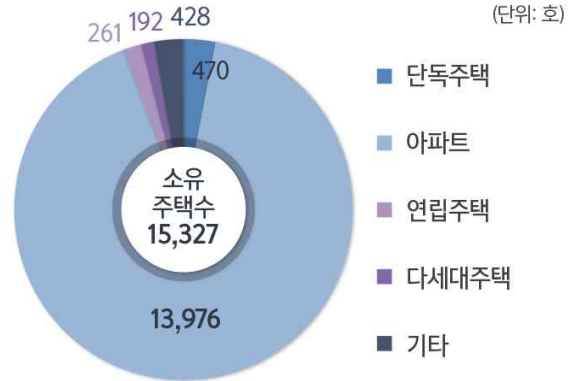

- 청년(15~39세) 중 「주택소유자」는 14,105명이며, 「소유 주택수」는 15,327호로 「소유자 1인당 평균 소유 주택 수」는 1.1호임
- 주택 소유자 중 남성은 9,726명, 여성은 4,379명임
- 주택유형별 소유 주택수는 「아파트」 13,976호, 「단독주택」 470호, 「연립주택」 261호, 「다세대주택」 192호 순임

청년(15~39세)은 단독소유가 11,322호,
소유 주택 가격은 「1억원 이상~2억원 미만」이 8,001호로 가장 많음

단독/공동 소유별 주택수

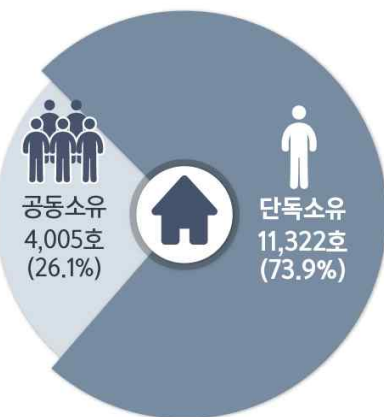

소유 주택 가격



- 소유 지분별 주택 소유 인구는 「1호 이하 소유자」 13,156명, 「1호 초과 2호 이하 소유자」 878명, 「2호 초과 소유자」 71명 순임
- 소유 건수별 주택 소유 청년인구는 「1건」 13,041명, 「2건」 970명, 「3건 이상」 94명 순임
- 단독/공동 소유별 주택수는 「단독소유」가 11,322호, 「공동소유」가 4,005호임
- 소유 주택 가격은 「1억원 이상~2억원 미만」이 8,001호로 가장 많음

3 일자리

청년(15~39세)의 「취업자」는 47.1천명으로, 「고용률」은 59.7%임



- 청년(15~39세)의 「15세 이상 인구」는 78.8천명, 「취업자」는 47.1천명으로, 「고용률」은 59.7%임
- 구직신청건수는 9,899건으로, 「35~39세」가 3,472건으로 가장 많음
- 구직희망 월평균 임금금액은 「150~200만원 미만」 3,706건, 「200~250만원 미만」 2,468건, 「250만원 이상」 2,303건 순임
- 희망 근무지역은 「거제」 7,875건, 「기타지역(지역무관)」 843건, 「부산」 592건, 「경남」 544건, 「울산」 45건 순임

청년(15~39세)의 고용보험 피보험자는 29,643명으로, 산업별로 「광업제조업」이 가장 높으며, 실업급여 1인당 수급금액은 4,921천원임



- 청년(15~39세)의 고용보험 피보험자는 29,643명으로 남성이 21,869명, 여성이 7,774명임
- 종사산업별 고용보험 피보험자는 「광업제조업」 19,076명, 「서비스업」 9,961명, 「건설업」 270명, 「농림어업」 13명 순임
- 고용보험 자격 취득·상실자는 「자격취득자」가 21,425명, 「자격상실자」가 19,011명임
- 고용보험 실업급여 수급자 수는 2,773명이고, 1인당 수급금액은 4,921천원임

4 창업

청년(15~39세) 사업등록자는 6,976명으로,
사업자 등록비율은 8.3%, 신규 등록자는 1,894명임

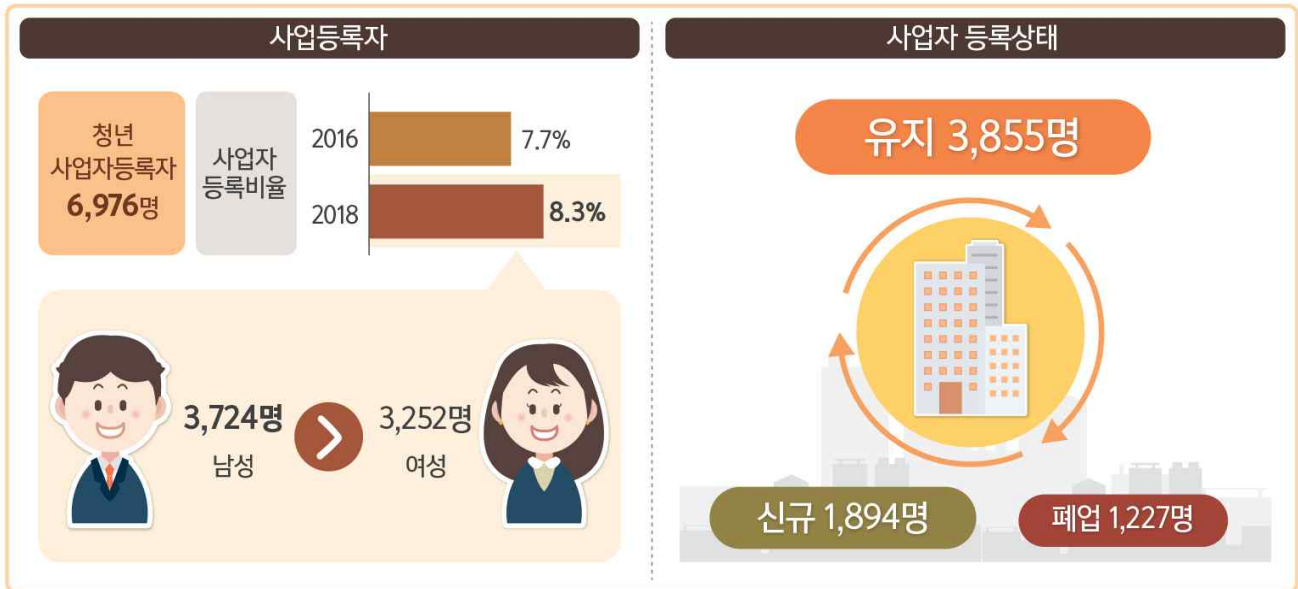

- 청년(15~39세) 사업등록자는 6,976명이며, 사업자 등록비율은 8.3%임
- 사업자 등록상태는 「유지」 3,855명, 「신규」 1,894명, 「폐업」 1,227명 순임

청년(15~39세)의 등록 사업체 수는 7,702개이며,
조직형태별로 「개인사업체」가 7,307개로 가장 많고,
업종별로 「서비스업」이 6,834개로 가장 많음

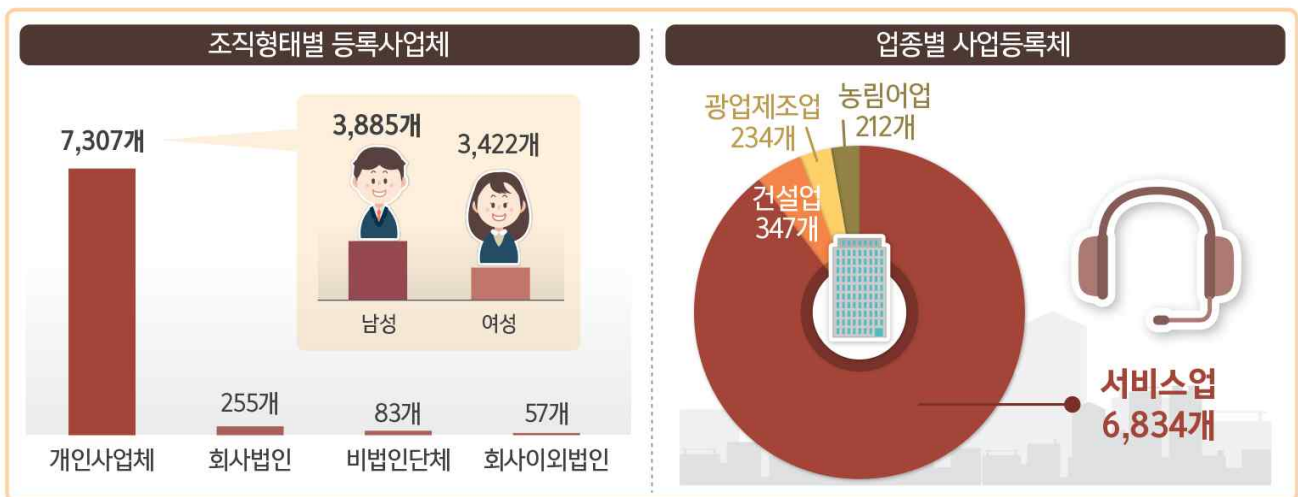

- 청년(15~39세)의 등록 사업체 수는 7,702개로 조직형태별 등록사업체는 「개인사업체」 7,307개, 「회사법인」 255개, 「비법인단체」 83개, 「회사이외법인」 57개 순임
- 업종별 등록사업체는 「서비스업」 6,834개, 「건설업」 347개, 「광업제조업」 234개, 「농림어업」 212개 순임

5 복지

청년(15~39세)의 「기초생활보장 수급인구」는 465명,
「장애인 등록인구」는 1,155명이며, 「공적연금 가입인구」는 46,665명임

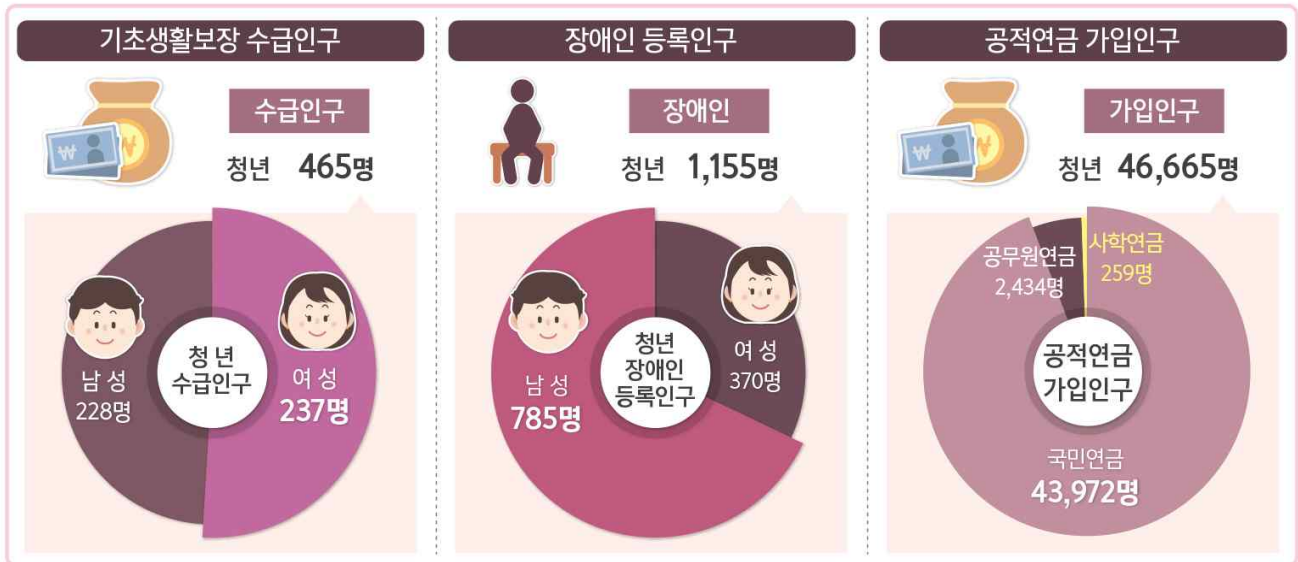

- 청년(15~39세) 기초생활보장수급인구는 465명으로, 「수급인구 비율」은 0.6%임
- 장애인 등록인구는 1,155명으로, 장애인 등록인구 비율은 1.5%임
- 공적연금 가입인구는 46,665명으로 국민연금 가입인구는 43,972명, 공무원연금 가입인구는 2,434명, 사학연금 가입인구는 259명임

청년(15~39세)의 주말이나 공휴일의 여가활용은 「TV시청」이 26.6%로
가장 높으며, 선호하는 문화 행사는 「대중가요콘서트」가 17.8%로 가장 높음

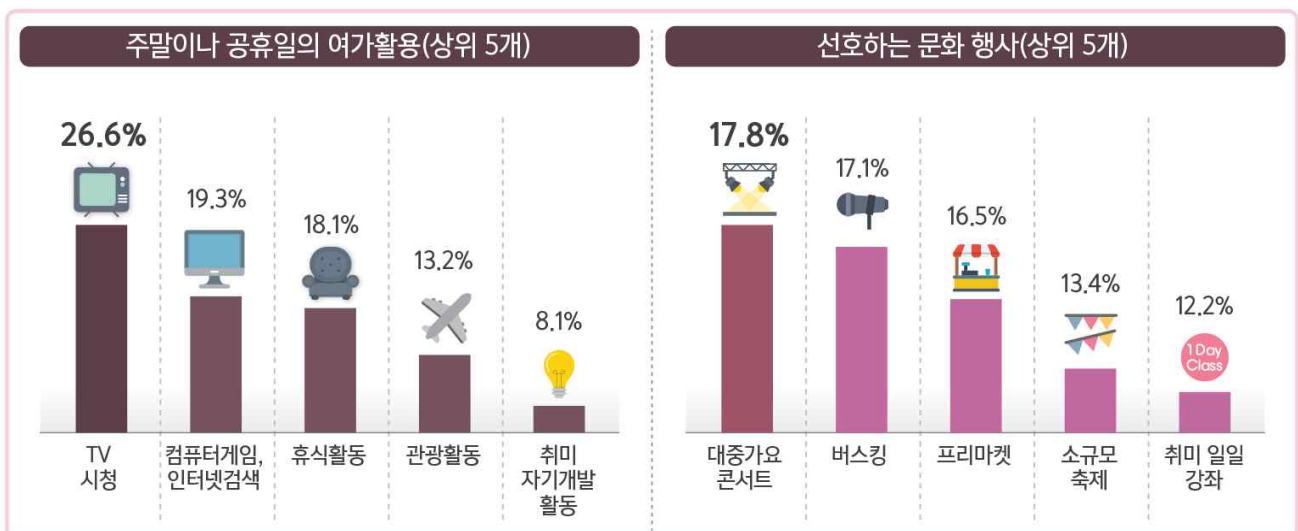

- 청년(15~39세)의 주말이나 공휴일의 여가활용은 「TV시청」 26.6%, 「컴퓨터게임, 인터넷검색」 19.3%, 「휴식활동」 18.1% 순임
- 선호하는 문화 행사는 「대중가요콘서트」 17.8%, 「버스킹」 17.1%, 「프리마켓」 16.5% 순임

6 건강

청년(15~39세)의 건강보험 적용인구는 82,977명으로
「직장」 61,253명, 「지역」 17,539명, 「공교」 4,185명 순임

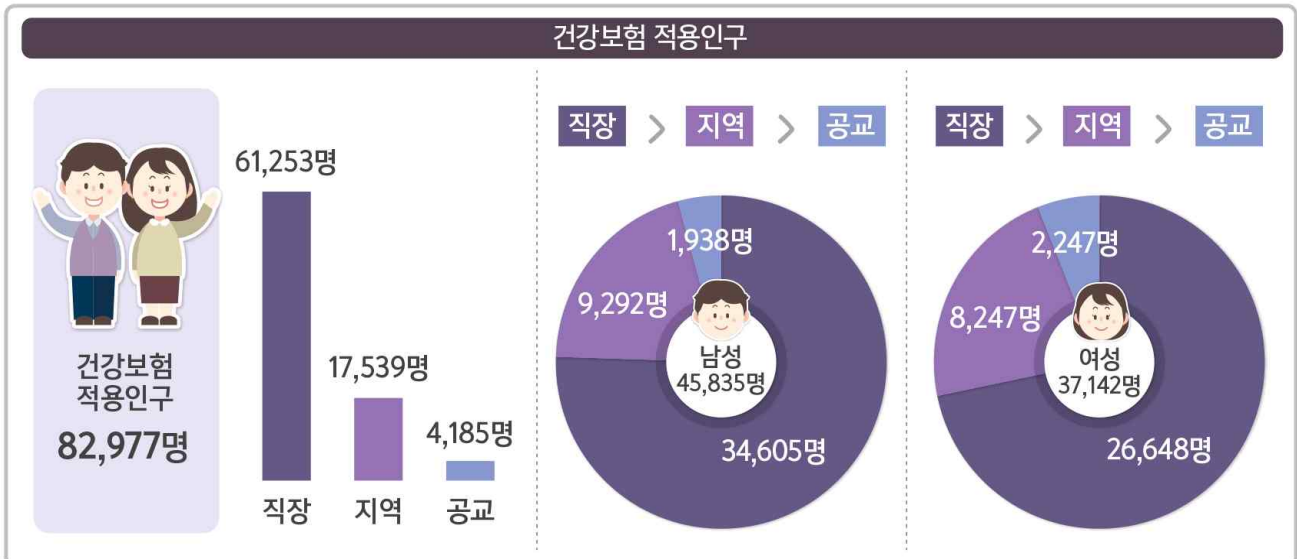

- 청년(15~39세)의 건강보험 적용인구는 82,977명으로 「직장」 61,253명, 「지역」 17,539명, 「공교」 4,185명 순임
- 성별로는 남녀 모두 「직장」, 「지역」, 「공교」 순으로 건강보험 적용인구가 많음

청년(15~39세)의 만성질환 진료인원은 44,946명이며, 암 진료인원은 115명임

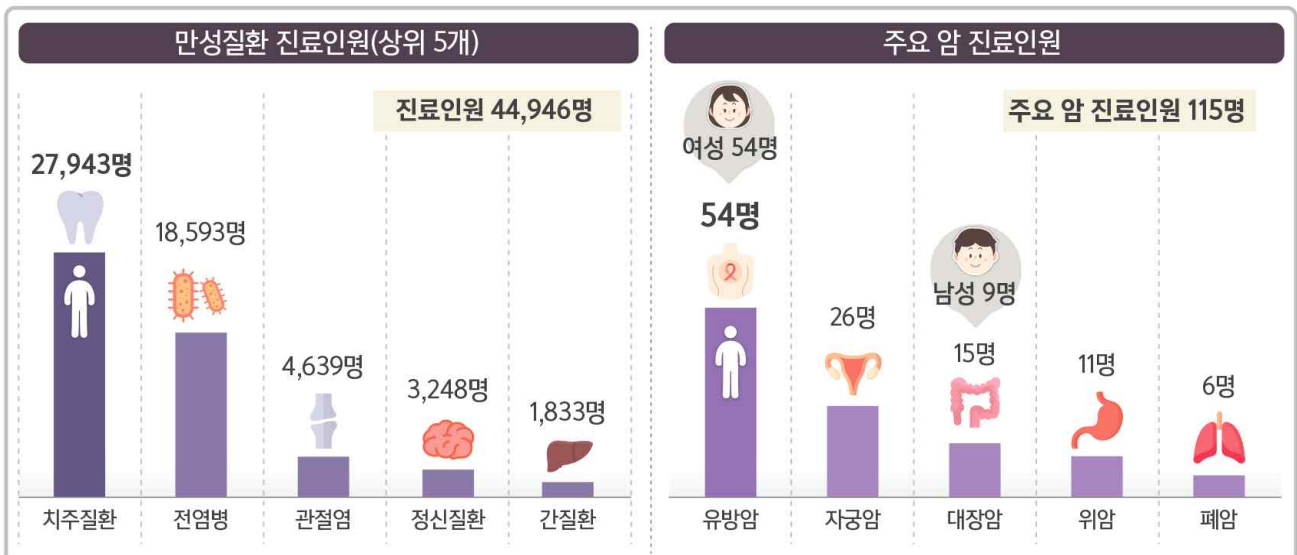

- 청년(15~39세)의 만성질환 진료인원은 44,946명으로, 「치주질환」 27,943명, 「전염병」 18,593명 순이고, 1인당 진료비는 「당뇨병」 732천원, 「정신질환」 710천원 순임
- 암 진료인원은 115명으로, 남성은 「대장암」이 9명, 여성은 「유방암」이 54명으로 가장 많고, 1인당 진료비는 「폐암」 13,705천원, 「유방암」 7,829천원, 「대장암」 7,512천원 순임



2020년 거제시 청년 통계



제3장 주제별 결과





인구·가구



1-1. 청년 인구 및 비율

**2019년 거제시 총 인구는 248,276명,
청년(15~39세)인구는 79,606명으로 총 인구 대비 32.1%를 차지**

- 2019년 거제시 청년인구는 79,606명으로, 거제시 총 인구 248,276명 중 32.1%를 차지함
- 청년인구 중 남성은 42,969명, 여성은 36,637명으로 남성이 6,332명 많음
- 전국 청년인구 구성비는 31.9%, 거제시 청년인구 구성비는 32.1%로 전국보다 0.2%p 높게 나타남
- 2017년 대비 2019년 전국 청년인구는 3.5% 감소하였으며, 거제시 청년인구도 10.7% 감소함

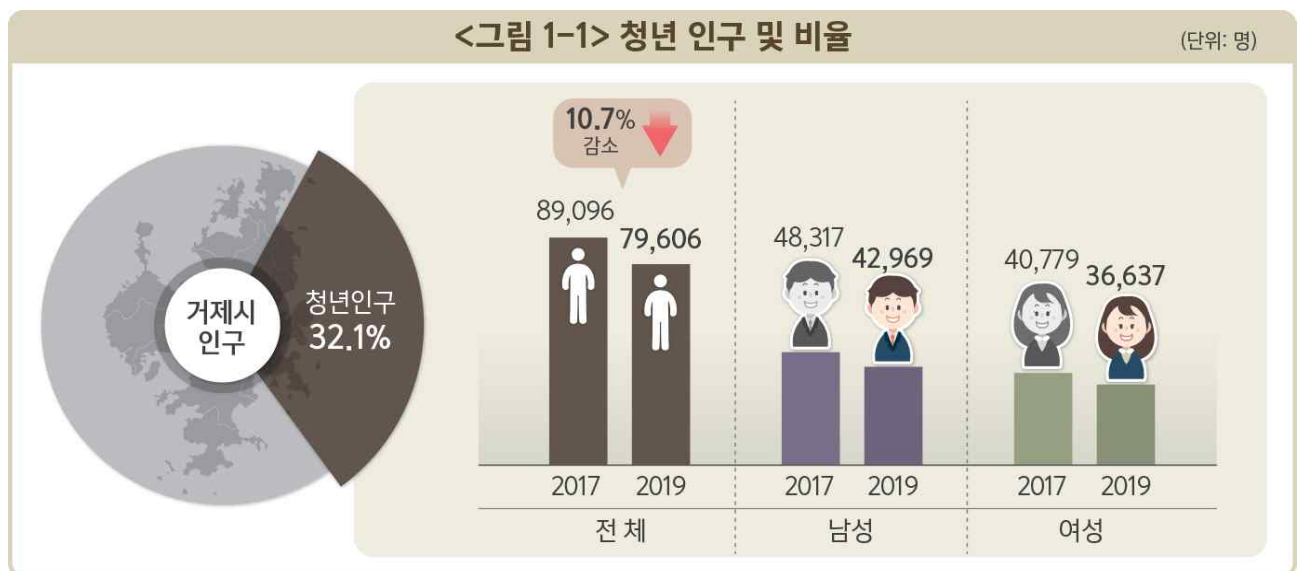

<표 1-1> 청년 인구 및 비율

(단위 : 명, %, %p)

구분	전국				거제시			
	총 인구	19~34세	청년 (15~39세)	구성비	총 인구	19~34세	청년 (15~39세)	구성비
2017	51,778,544	10,762,344	17,133,274	33.1	254,073	50,320	89,096	35.1
남	25,855,919	5,624,426	8,902,310	34.4	133,467	27,234	48,317	36.2
여	25,922,625	5,137,918	8,230,964	31.8	120,606	23,086	40,779	33.8
2019	51,849,861	10,606,899	16,540,432	31.9	248,276	43,875	79,606	32.1
남	25,864,816	5,549,719	8,597,479	33.2	130,141	23,799	42,969	33.0
여	25,985,045	5,057,180	7,942,953	30.6	118,135	20,076	36,637	31.0
증감률	0.1	-1.4	-3.5	-1.2	-2.3	-12.8	-10.7	-3.0
남	0.0	-1.3	-3.4	-1.2	-2.5	-12.6	-11.1	-3.2
여	0.2	-1.6	-3.5	-1.2	-2.0	-13.0	-10.2	-2.8

▷ 자료 : 행정안전부 「주민등록인구현황」

1-2. 성별·연령별 청년인구

2019년 연령별 청년(15~39세)인구는

「35~39세」가 24,615명으로 가장 많고, 「25~29세」가 11,497명으로 가장 적음

- 2019년 거제시 청년인구는 「35~39세」가 24,615명으로 가장 많고, 「30~34세」 15,460명, 「15~19세」 14,341명, 「20~24세」 13,693명, 「25~29세」 11,497명 순임
- 여성 100명당 남성의 수를 나타내는 성비는 117.3명으로, 연령별로는 「20~24세」 128.2명, 「25~29세」 119.6명, 「35~39세」 117.6명, 「15~19세」 113.9명, 「30~34세」 109.4명 순으로 모든 연령대에서 남성 비가 더 높음
- 2017년 대비 2019년 거제시 청년인구는 남성은 11.1%, 여성은 10.2% 감소함

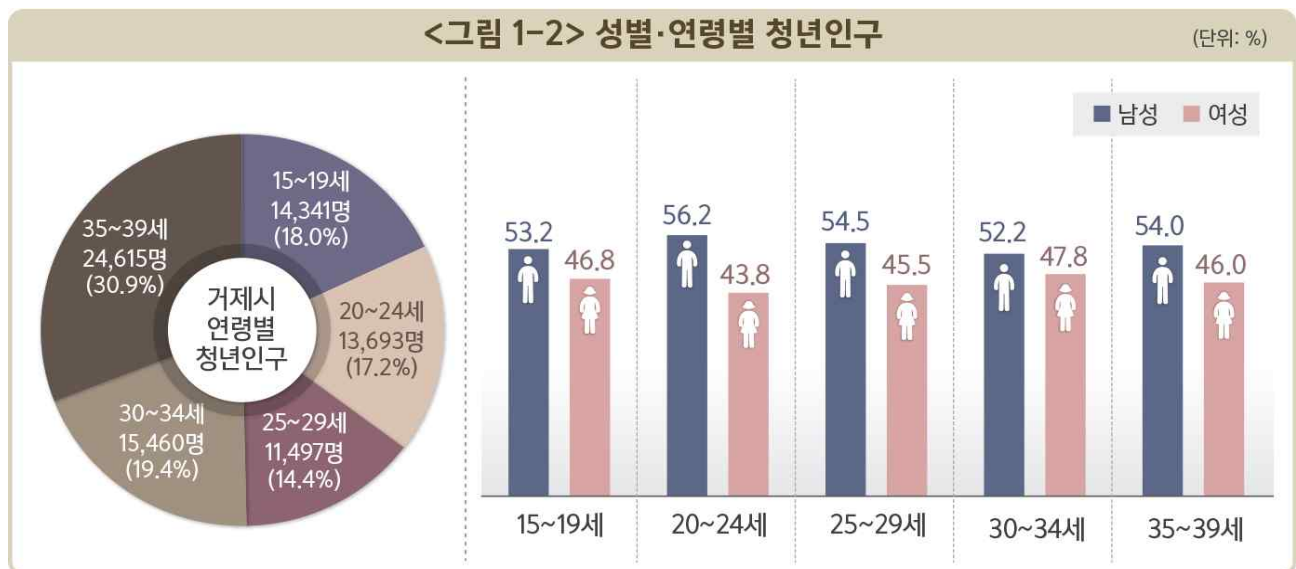

〈표 1-2〉 성별·연령별 청년인구

(단위: 명, %, %p)

구분		총 인구		남		여		성비 ¹⁾
			구성비		구성비		구성비	
2017	거제시	254,073	100.0	133,467	52.5	120,606	47.5	110.7
	청년(15~39세)	89,096	100.0	48,317	54.2	40,779	45.8	118.5
2019	거제시	248,276	100.0	130,141	52.4	118,135	47.6	110.2
	청년(15~39세)	79,606	100.0	42,969	54.0	36,637	46.0	117.3
	15~19세	14,341	18.0	7,636	53.2	6,705	46.8	113.9
	20~24세	13,693	17.2	7,693	56.2	6,000	43.8	128.2
	25~29세	11,497	14.4	6,262	54.5	5,235	45.5	119.6
	30~34세	15,460	19.4	8,077	52.2	7,383	47.8	109.4
	35~39세	24,615	30.9	13,301	54.0	11,314	46.0	117.6
	19~34세	43,875	55.1	23,799	54.2	20,076	45.8	118.5
증감률	거제시	-2.3	-	-2.5	-0.1	-2.0	0.1	-0.5
	청년(15~39세)	-10.7	-	-11.1	-0.2	-10.2	0.2	-1.2

▷ 자료: 행정안전부 「주민등록인구현황」

주 1) 여성 100명당 남성의 수

1-3. 순이동 및 순이동률

2019년 청년(15~39세)의 1년 내 순이동은
「총전입」 12,962명, 「총전출」 15,136명으로 2,174명이 순유출됨

- 2019년 거제시 청년의 「총전입」은 12,962명, 「총전출」은 15,136명으로, 2,174명 순유출됨
- 성별 「순이동」은 남성 907명, 여성 1,267명으로, 여성이 360명 더 많이 유출됨
- 연령대별 「순이동」은 「20~24세」가 986명으로 가장 많이 유출되었고, 「총전입」과 「총전출」은 「35~39세」가 각각 3,333건, 3,642건으로 가장 많음

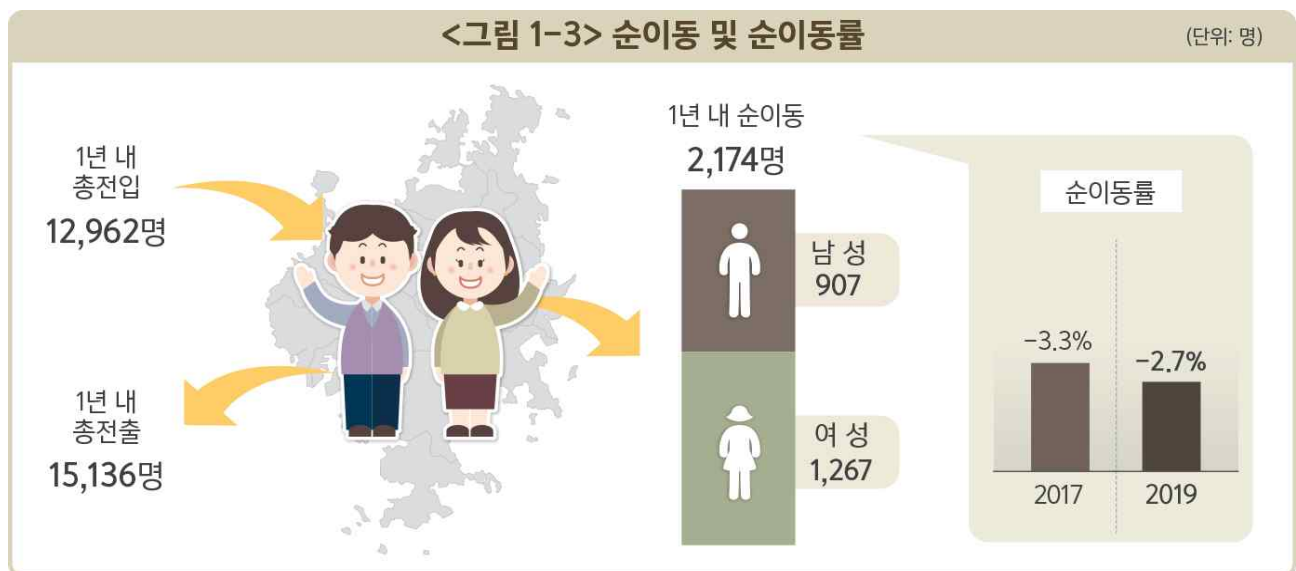

〈표 1-3〉 순이동 및 순이동률

(단위 : 명, %, %p)

구분	1년 내 이동 ¹⁾				
	주민등록 연앙인구	총전입	총전출	순이동 ²⁾	순이동률 ³⁾
2017(청년)	91,151	17,630	20,652	-3,022	-3.3
2019(청년)	81,574	12,962	15,136	-2,174	-2.7
남	43,878	7,314	8,221	-907	-2.1
여	37,697	5,648	6,915	-1,267	-3.4
15~19세	14,707	1,144	1,546	-402	-2.7
20~24세	13,826.5	2,206	3,192	-986	-7.1
25~29세	11,616	3,198	3,366	-168	-1.4
30~34세	16,320	3,081	3,390	-309	-1.9
35~39세	25,104.5	3,333	3,642	-309	-1.2
19~34세	44,933	8,857	10,481	-1,624	-3.6
증감률	-10.5	-26.5	-26.7	-28.1	0.6

▷ 자료 : 통계청 「국내인구이동통계」

주 1) 1년 내 전·출입임

2) 전입과 전출의 차이임(전국의 순이동은 0)

3) 주민등록인구(거주자) 100명당 이동자 수, (이동률 = 이동자수/연앙인구*100)

1-4. 전입이동

**2019년 청년(15~39세)의 1년 내 전입인구는
「거제시 내 전입」 6,066명, 「거제시 외 전입」 6,896명으로 나타남**

- 2019년 거제시 청년의 「거제시 내 전입」은 6,066명, 「거제시 외 전입」은 6,896명으로, 「거제시 외 전입」이 830명 더 많음
- 성별로는 남성이 7,314명, 여성이 5,648명으로 남성이 1,666명 더 많음
- 연령별로는 「전입이동」은 「35~39세」가 3,333명으로 가장 많고, 「거제시 내 전입」은 「35~39세」가 1,722명, 「거제시 외 전입」은 「25~29세」가 1,937명으로 가장 많음

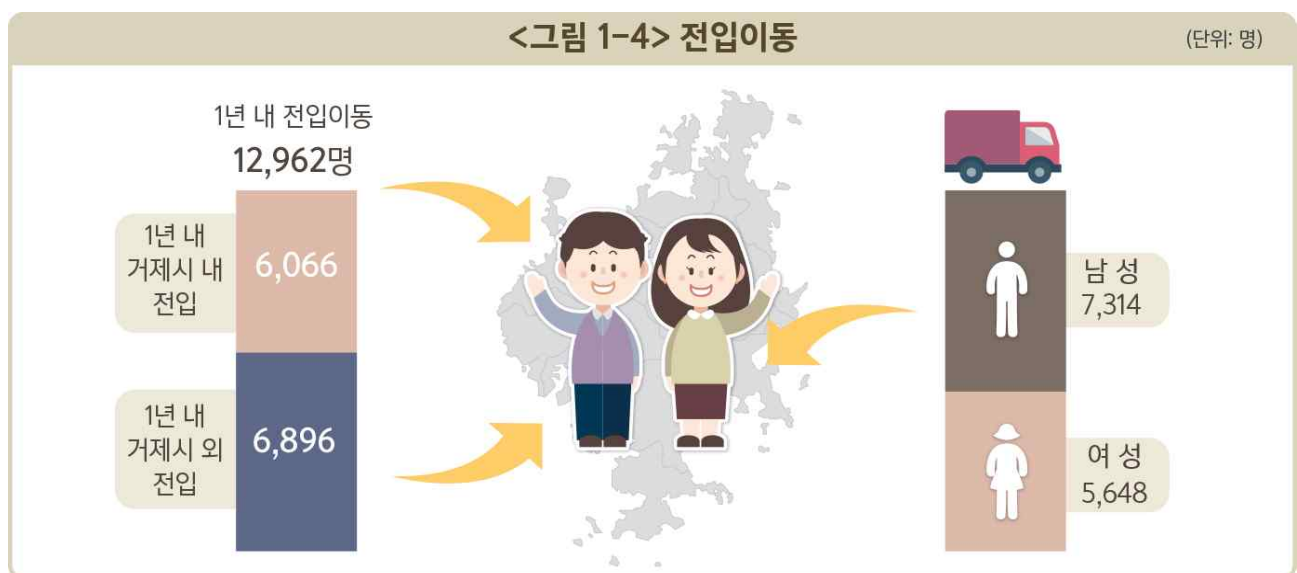

<표 1-4> 전입이동

(단위 : 명, %)

구분	1년 내 이동 ¹⁾		
	전입이동	거제시 내 전입	거제시 외 전입
2017(청년)	17,630	9,463	8,167
2019(청년)	12,962	6,066	6,896
남	7,314	3,295	4,019
여	5,648	2,771	2,877
15~19세	1,144	654	490
20~24세	2,206	864	1,342
25~29세	3,198	1,261	1,937
30~34세	3,081	1,565	1,516
35~39세	3,333	1,722	1,611
19~34세	8,857	3,854	5,003
증감률	-26.5	-35.9	-15.6

▷ 자료 : 통계청 「국내인구이동통계」

주 1) 1년 내 전입임

1-5. 전입사유

2019년 청년(15~39세)의 전입사유는 「직업」 3,466명, 「가족」 2,305명 순임

- 2019년 거제시 청년의 전입사유는 「직업」이 3,466명으로 가장 많고, 「가족」 2,305명, 「주택」 576명 순임
- 성별로는 남성은 「직업」 2,424명, 「가족」 1,018명, 「주택」 299명 순이며, 여성은 「가족」 1,287명, 「직업」 1,042명, 「주택」 277명 순으로 나타남
- 연령대별 전입사유는 「15~19세」는 「가족», 나머지 연령대는 「직업」이 가장 많음

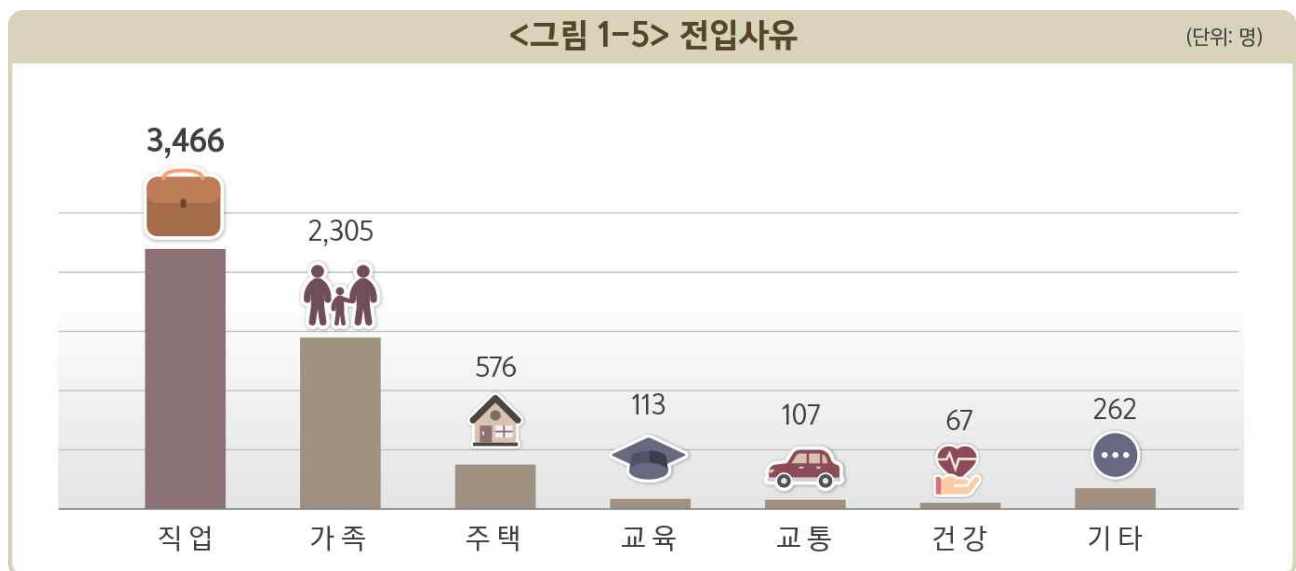

<표 1-5> 전입사유

(단위 : 명, %)

구분	1년 내 전입인구 ¹⁾	직업	가족	주택	교육	교통	건강	기타
2017(청년)	8,167	4,260	2,720	605	137	85	46	314
2019(청년)	6,896	3,466	2,305	576	113	107	67	262
남	4,019	2,424	1,018	299	48	57	35	138
여	2,877	1,042	1,287	277	65	50	32	124
15~19세	490	137	221	54	40	11	7	20
20~24세	1,342	593	550	92	32	23	8	44
25~29세	1,937	1,053	658	105	11	33	11	66
30~34세	1,516	785	493	148	12	19	9	50
35~39세	1,611	898	383	177	18	21	32	82
19~34세	5,003	2,476	1,818	361	67	79	31	171
증감률	-15.6	-18.6	-15.3	-4.8	-17.5	25.9	45.7	-16.6

▷ 자료 : 통계청 「국내인구이동통계」

주 1) 미상을 제외한 1년 내 전입 거주자임

2) 거제시 내 전입 제외 자료임

1-6. 전입 전 거주지

2019년 청년(15~39세)의 전입 전 거주지는
「부산광역시」 1,936명, 「경상남도」 1,934명, 「수도권」 732명 순임

- 2019년 거제시 청년의 전입 전 거주지는 「부산광역시」가 1,936명으로 가장 많고, 「경상남도」 1,934명, 「수도권(서울제외)」 732명, 「서울특별시」 567명 순임
- 성별로는 남성은 「경상남도」가 1,085명, 여성은 「부산광역시」가 874명으로 가장 많음
- 연령별로는 「25~29세」 전입인구가 1,937명으로 가장 많고, 「15~19세」는 490명으로 가장 적음, 「15~19세」, 「35~39세」는 「경상남도」, 나머지 연령대는 「부산광역시」에서 전입이 가장 많음

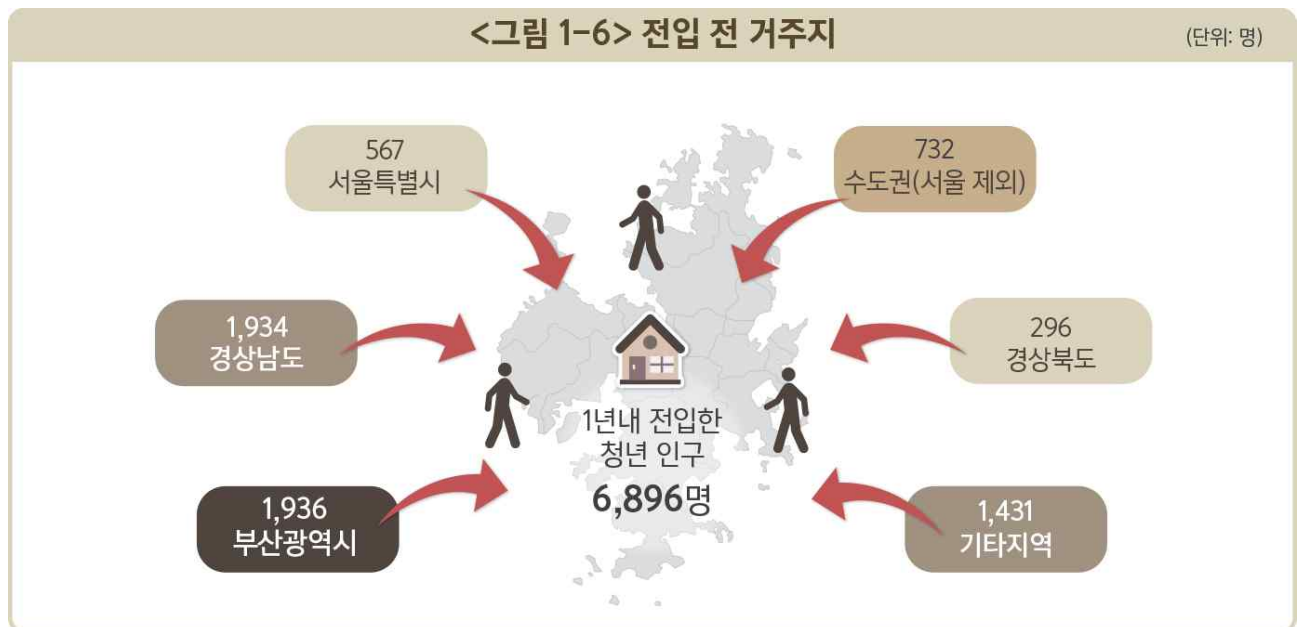

〈표 1-6〉 전입 전 거주지

(단위 : 명, %)

구분	1년 내 전입인구 ¹⁾	서울특별시	수도권 (서울 제외)	부산광역시	경상남도	경상북도	기타지역
2017(청년)	8,167	620	785	2,352	2,183	346	1,881
2019(청년)	6,896	567	732	1,936	1,934	296	1,431
남	4,019	317	460	1,062	1,085	190	905
여	2,877	250	272	874	849	106	526
15~19세	490	26	88	111	151	21	93
20~24세	1,342	150	138	390	365	59	240
25~29세	1,937	178	208	542	540	78	391
30~34세	1,516	107	141	477	395	83	313
35~39세	1,611	106	157	416	483	55	394
19~34세	5,003	448	536	1,464	1,348	228	979
증감률	-15.6	-8.5	-6.8	-17.7	-11.4	-14.5	-23.9

▷ 자료 : 통계청 「국내인구이동통계」

주 1) 1년 내 전입임

2) 거제시 내 전입 제외 자료임

1-7. 전출이동

2019년 청년(15~39세)의 전출이동은
「거제시 내 전출」 6,066명, 「거제시 외 전출」 9,070명으로 나타남

- 2019년 거제시 청년의 「거제시 내 전출」은 6,066명, 「거제시 외 전출」은 9,070명으로 「거제시 외 전출」이 3,004명 더 많음
- 성별로는 남성은 8,221명, 여성은 6,915명으로 남성이 1,306명 더 많음
- 연령별로는 「전출이동」은 「35~39세」가 3,642명, 「거제시 내 전출」은 「35~39세」가 1,722명, 「거제시 외 전출」은 「20~24세」가 2,328명으로 가장 많음

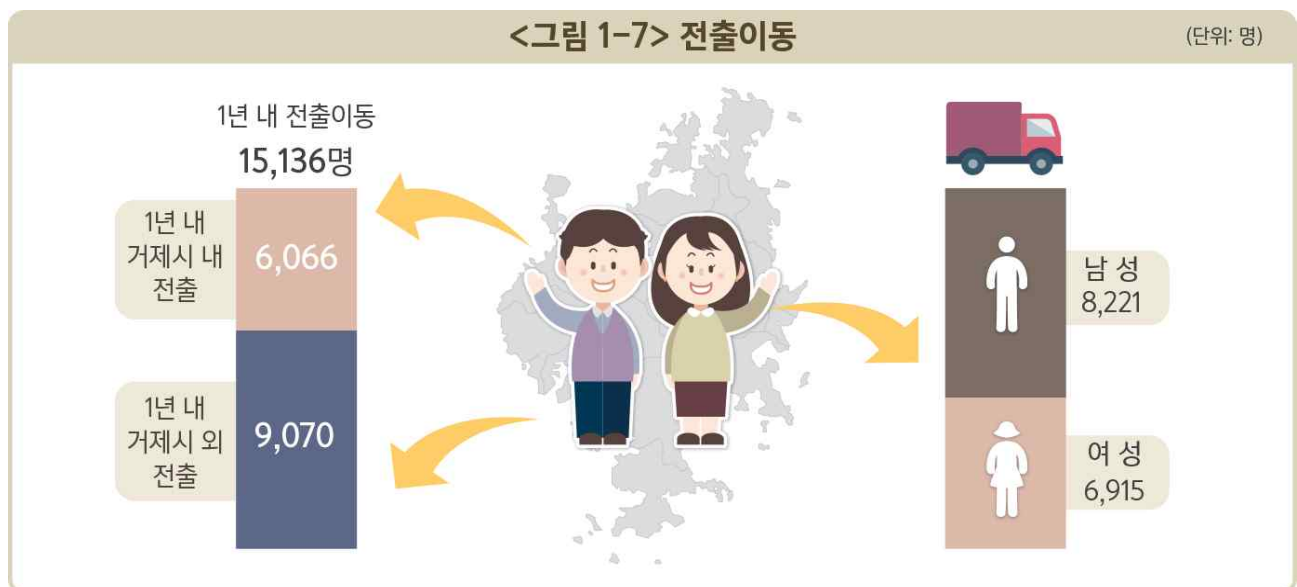

<표 1-7> 전출이동

(단위 : 명, %)

구분	1년 내 이동 ¹⁾		
	전출이동	거제시 내 전출	거제시 외 전출
2017(청년)	20,652	9,463	11,189
2019(청년)	15,136	6,066	9,070
남	8,221	3,295	4,926
여	6,915	2,771	4,144
15~19세	1,546	654	892
20~24세	3,192	864	2,328
25~29세	3,366	1,261	2,105
30~34세	3,390	1,565	1,825
35~39세	3,642	1,722	1,920
19~34세	10,481	3,854	6,627
증감률	-26.7	-35.9	-18.9

▷ 자료 : 통계청 「국내인구이동통계」

주 1) 1년 내 전출임

1-8. 전출사유

2019년 청년(15~39세)의 전출사유는 「직업」 4,275명, 「가족」 1,889명 순임

- 2019년 거제시 청년의 전출사유는 「직업」이 4,275명으로 가장 많고, 「가족」 1,889명, 「교육」 1,280명, 「주택」 1,098명 순임
- 성별로는 남성은 「직업」 2,500명, 「가족」 971명, 「교육」 616명 순이며, 여성은 「직업」 1,775명, 「가족」 918명, 「교육」 664명 순으로 나타남
- 연령대별 전출사유는 「15~19세」는 「교육」, 나머지 연령대는 「직업」이 가장 많았음

<그림 1-8> 전출사유

(단위: 명)

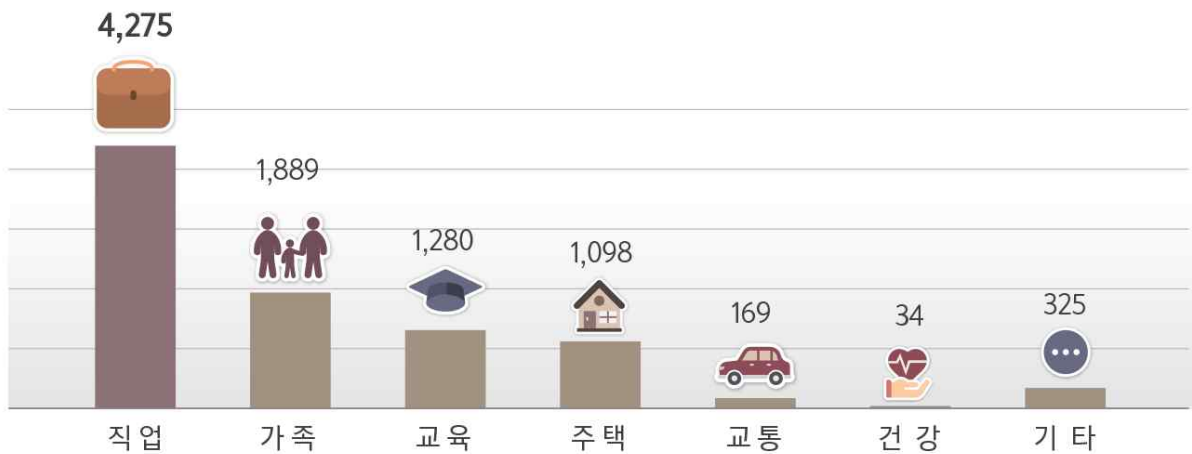

<표 1-8> 전출사유

(단위 : 명, %)

구분	1년 내 전출인구 ¹⁾							
		직업	가족	주택	교육	교통	건강	기타
2017(청년)	11,189	5,048	2,864	1,533	984	167	62	531
2019(청년)	9,070	4,275	1,889	1,098	1,280	169	34	325
남	4,926	2,500	971	588	616	70	11	170
여	4,144	1,775	918	510	664	99	23	155
15~19세	892	193	124	82	452	13	6	22
20~24세	2,328	1,082	290	207	632	42	9	66
25~29세	2,105	1,210	450	222	107	38	X	74
30~34세	1,825	871	543	264	40	34	5	68
35~39세	1,920	919	482	323	49	42	10	95
19~34세	6,627	3,246	1,335	723	968	122	20	213
증감률	-18.9	-15.3	-34.0	-28.4	30.1	1.2	-45.2	-38.8

▷ 자료 : 통계청 「국내인구이동통계」

주 1) 미상을 제외한 1년 내 전출자임

2) 거제시 내 전출 제외 자료임

1-9. 전출인구의 전출지

**2019년 청년(15~39세)의 전출인구의 전출지는
「부산광역시」 2,422명, 「경상남도」 2,004명, 「수도권」 1,259명 순임**

- 2019년 거제시에서 전출한 청년의 전출지는 「부산광역시」가 2,422명으로 가장 많고, 「경상남도」 2,004명, 「수도권(서울제외)」 1,259명, 「서울특별시」 1,104명 순임
- 성별로는 「부산광역시」가 남성 1,201명, 여성 1,221명으로 가장 많음
- 연령별로는 「15~19세」, 「20~24세」, 「25~29세」 전출인구는 「부산광역시」로 전출이 높고, 「30~34세」, 「35~39세」는 「경상남도」로 전출이 높게 나타남

<그림 1-9> 전출인구의 전출지

(단위: 명)

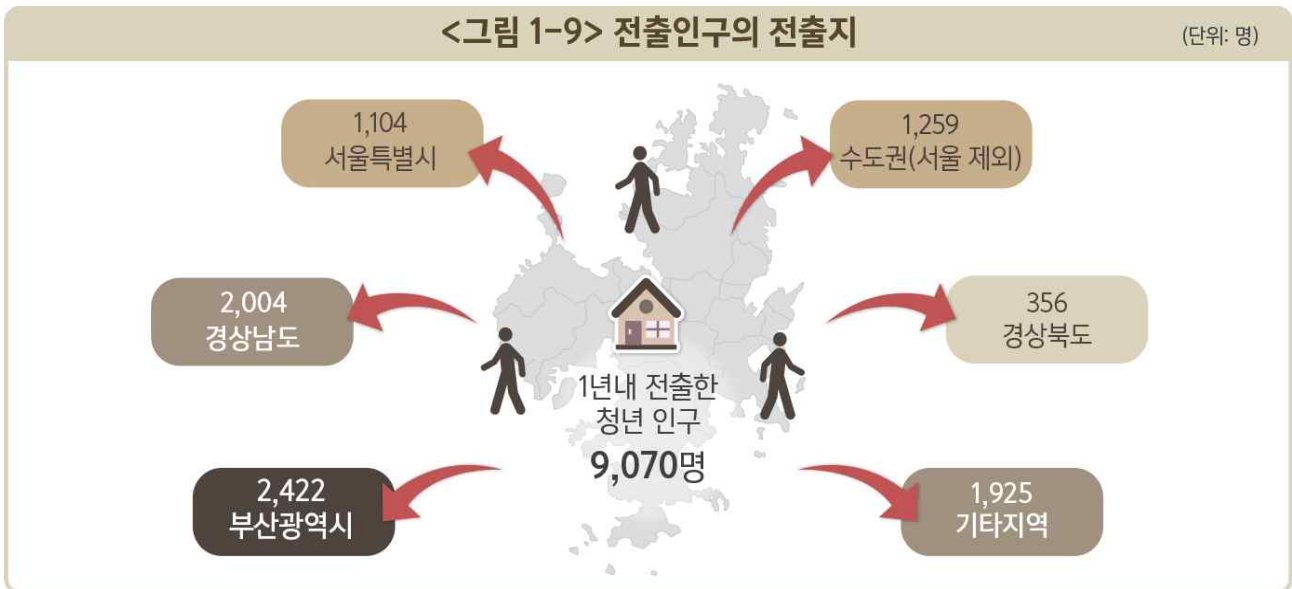

<표 1-9> 전출인구의 전출지

(단위 : 명, %)

구분	1년 내 전출인구 ¹⁾	서울특별시	수도권 (서울 제외)	부산광역시	경상남도	경상북도	기타지역
2017(청년)	11,189	1,261	1,652	2,882	2,362	514	2,518
2019(청년)	9,070	1,104	1,259	2,422	2,004	356	1,925
남	4,926	520	742	1,201	1,126	207	1,130
여	4,144	584	517	1,221	878	149	795
15~19세	892	109	127	253	205	40	158
20~24세	2,328	421	309	771	338	88	401
25~29세	2,105	317	292	504	452	86	454
30~34세	1,825	147	237	451	517	64	409
35~39세	1,920	110	294	443	492	78	503
19~34세	6,627	950	889	1,844	1,363	253	1,328
증감률	-18.9	-12.5	-23.8	-16.0	-15.2	-30.7	-23.6

▷ 자료 : 통계청 「국내인구이동통계」

주 1) 1년 내 전출임

2) 거제시 내 전출 제외 자료임

1-10. 출산율

2019년 청년(15~39세) 여성의 출산율은
「30~34세」 90.9명, 「25~29세」 65.5명, 「35~39세」 36.5명 순임

- 2019년 거제시 청년 여성의 연령대별 출산율은 「30~34세」 90.9명, 「25~29세」 65.5명, 「35~39세」 36.5명 순임
- 연령별로는 「30~34세」가 전국(86.2명), 거제시(90.9명) 모두 출산율이 가장 높았음
- 연령별 출산율은 매년 감소추세이나, 「15~19세」에서 18년 대비 19년에 0.5명 증가함

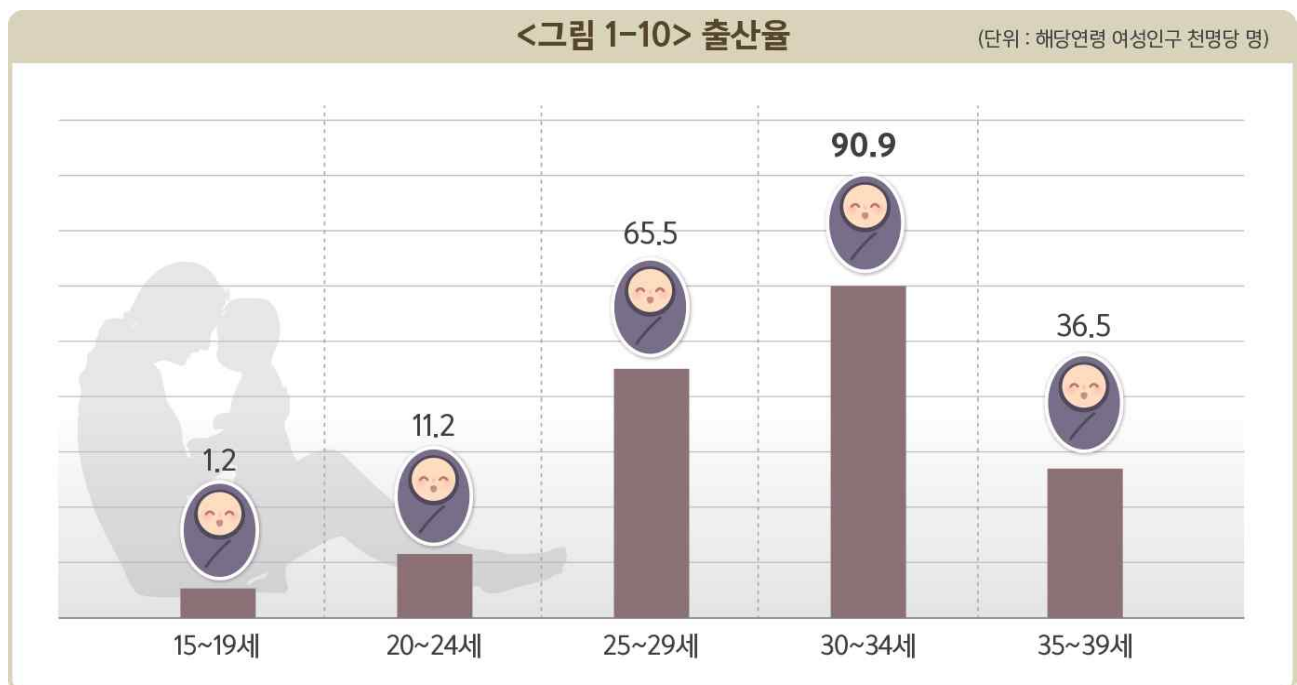

〈표 1-10〉 출산율¹⁾

(단위 : 해당연령 여성인구 천명당 명)

구분	전국			거제시		
	2017	2018	2019	2017	2018	2019
15~19세	1.0	0.9	0.8	0.9	0.7	1.2
20~24세	9.6	8.2	7.1	20.6	15.9	11.2
25~29세	47.9	41.0	35.7	109.1	81.8	65.5
30~34세	97.7	91.4	86.2	119.8	106.4	90.9
35~39세	47.2	46.1	45.0	48.1	38.6	36.5

▷ 자료 : 통계청 「인구동향조사」

주 1) 연령별 출산율 : 모의 연령별 출생아수/당해 연도의 연령별 여자 인구 × 1,000

1-11. 사망률

2019년 청년(15~39세)의 인구 십만명당 사망률은
남성 「30~34세」가 106.0명, 여성 「15~19세」가 87.1명으로 가장 많음

- 2019년 거제시 청년 인구 십만명당 사망률은 남성은 「30~34세」가 106.0명, 여성은 「15~19세」가 87.1명으로 가장 많음
- 2019년 거제시 여성은 모든 연령대에서 전국보다 사망률이 높게 나타남

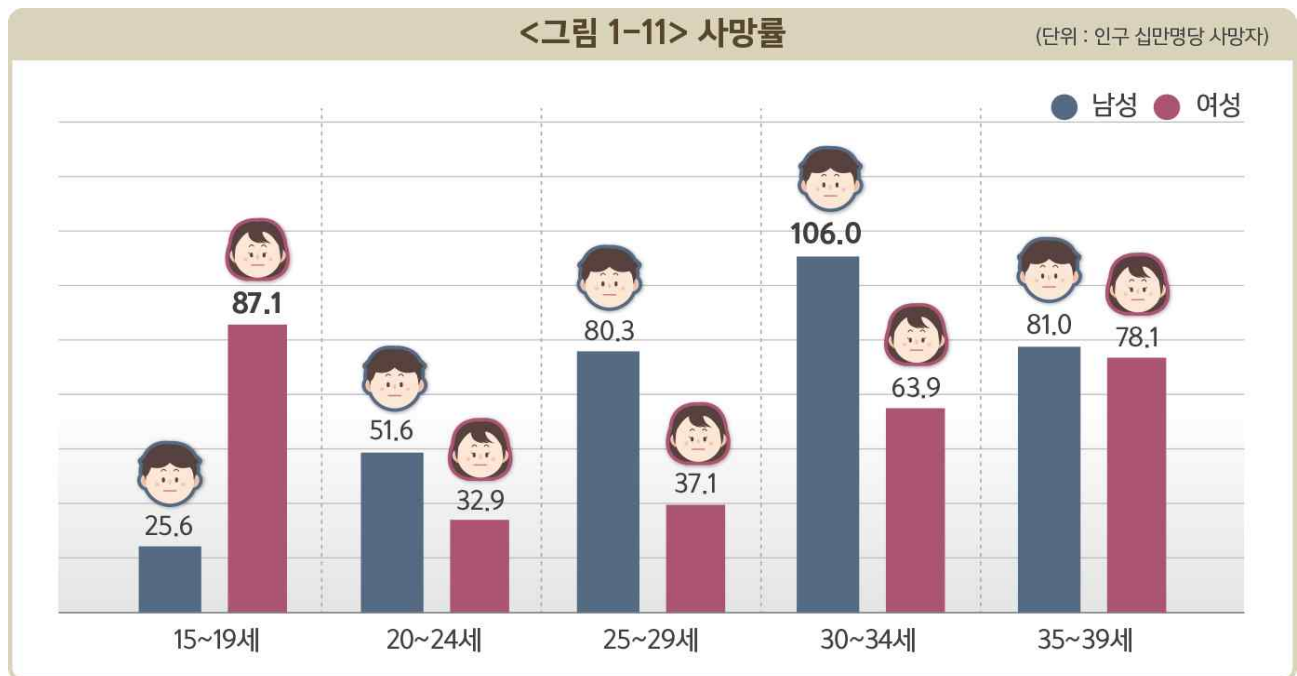

<표 1-11> 사망률¹⁾

(단위 : 인구 십만명당 사망자)

구분	전국						거제시					
	2017		2018		2019		2017		2018		2019	
	남	여	남	여	남	여	남	여	남	여	남	여
15~19세	26.8	13.9	25.8	17.0	26.4	18.1	47.2	13.1	24.5	13.7	25.6	87.1
20~24세	40.5	20.5	40.2	25.6	38.8	27.8	25.1	32.2	25.4	48.7	51.6	32.9
25~29세	55.9	27.9	52.6	28.9	51.8	30.7	82.3	32.2	45.9	34.8	80.3	37.1
30~34세	66.2	42.2	70.7	43.8	69.6	43.1	86.5	20.2	61.0	45.4	106.0	63.9
35~39세	97.3	55.0	100.1	58.0	98.6	58.0	125.9	51.7	85.0	34.1	81.0	78.1

▷ 자료 : 통계청 「인구동향조사」

주 1) 사망률 : 특정 1년간 총 사망자 수/당해 연도의 연앙인구 × 100,000

1-12. 혼인율

2019년 청년(15~39세)의 혼인율은
남성 「30~34세」가 42.8건, 여성 「25~29세」가 59.2건으로 가장 많음

- 2019년 거제시 청년의 연령별 혼인율은 남성 「30~34세」가 42.8건, 여성 「25~29세」가 59.2건으로 가장 많음
- 2019년 남녀 모두 「20~24세」와 「25~29세」에서 전국보다 혼인율이 높게 나타남

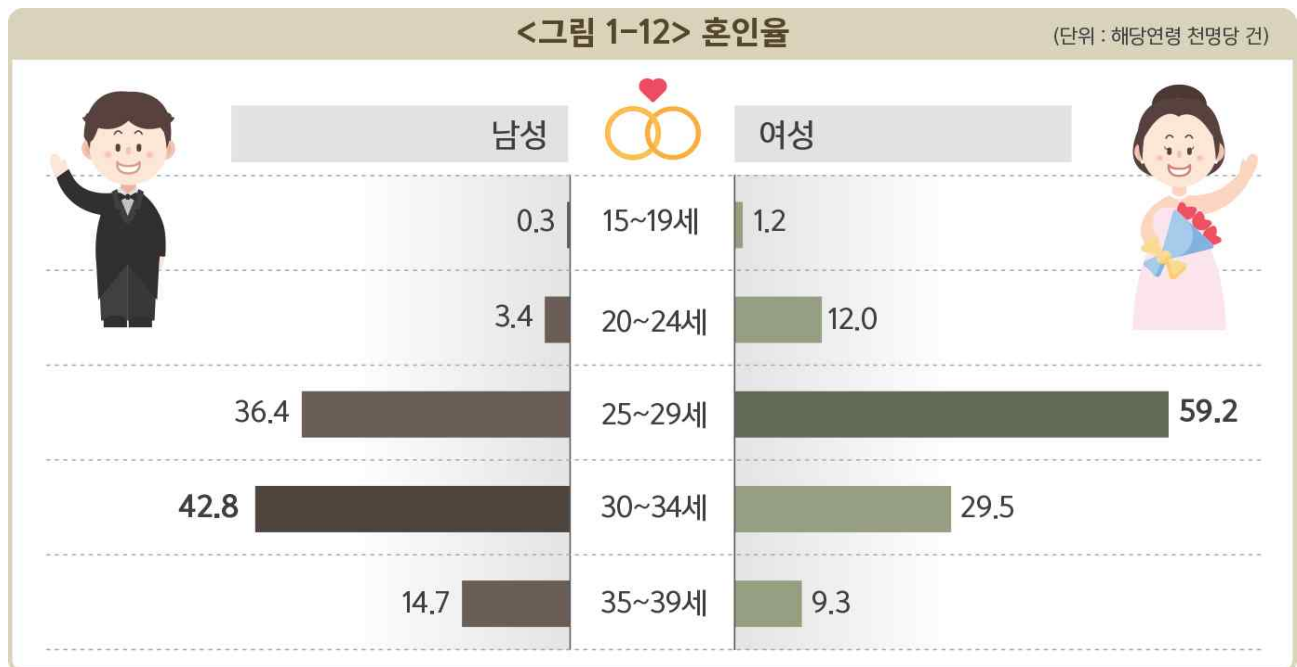

<표 1-12> 혼인율

(단위 : 해당연령 천명당 건)

구분	전국						거제시					
	2017		2018		2019		2017		2018		2019	
	남	여	남	여	남	여	남	여	남	여	남	여
15~19세	0.4	1.9	0.3	1.9	0.3	2.0	0.5	1.2	0.0	1.1	0.3	1.2
20~24세	4.2	12.3	3.7	11.5	3.3	10.1	7.7	15.6	4.1	12.0	3.4	12.0
25~29세	33.5	60.6	31.3	57.0	27.8	50.4	51.3	66.6	44.4	55.6	36.4	59.2
30~34세	56.4	48.4	55.9	49.2	51.1	46.9	49.8	26.5	47.3	28.2	42.8	29.5
35~39세	23.6	15.6	23.8	16.0	22.9	15.7	17.3	9.7	15.4	9.5	14.7	9.3

▷ 자료 : 통계청 「인구동향조사」

1-13. 이혼율

2019년 청년(15~39세)의 이혼율은
남성 「35~39세」가 10.2건, 여성 「35~39세」가 12.2건으로 가장 많음

- 2019년 거제시 청년의 이혼율은 남성 「35~39세」가 10.2건, 여성 「35~39세」가 12.2건으로 가장 많음
- 2019년 남녀 모두 20대와 30대에서 전국보다 이혼율이 더 높게 나타남

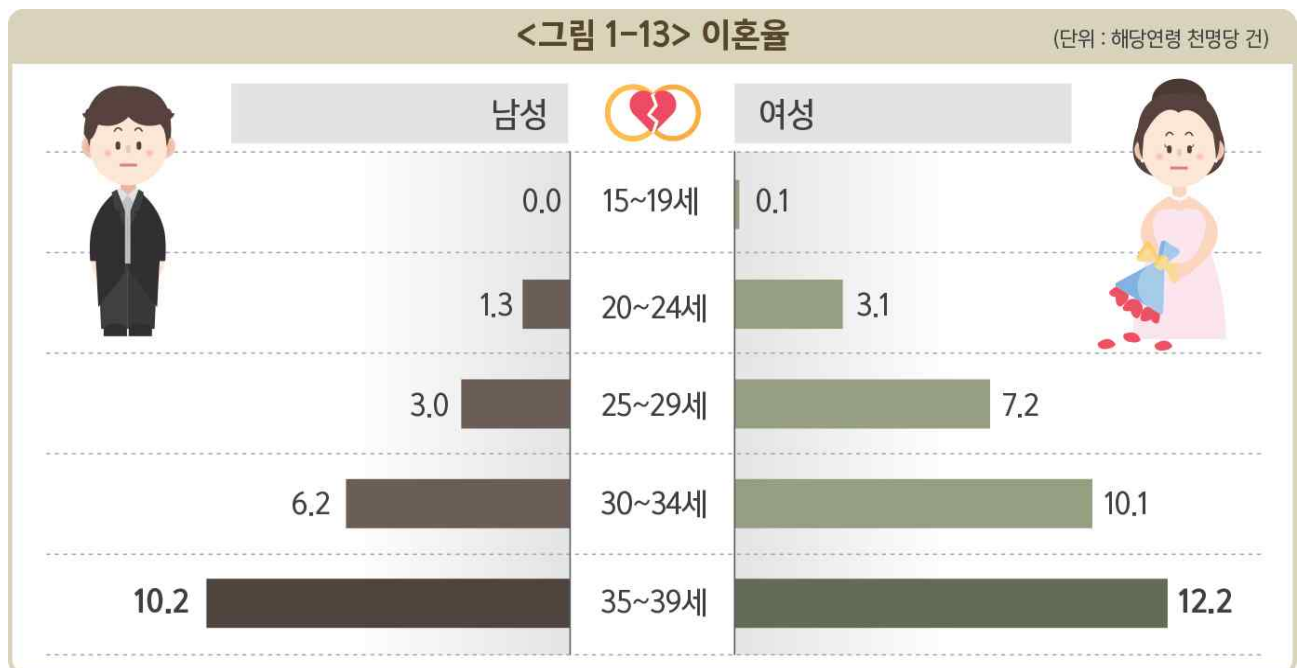

<표 1-13> 이혼율

(단위 : 해당연령 천명당 건)

구분	전국						거제시					
	2017		2018		2019		2017		2018		2019	
	남	여	남	여	남	여	남	여	남	여	남	여
15~19세	0.0	0.1	0.0	0.1	0.0	0.1	0.0	0.0	0.0	0.0	0.0	0.1
20~24세	0.6	1.7	0.6	1.7	0.6	1.6	0.5	2.1	1.1	3.1	1.3	3.1
25~29세	2.0	4.6	1.9	4.3	1.9	4.2	2.2	5.3	2.8	8.0	3.0	7.2
30~34세	5.1	7.8	4.8	7.6	4.8	7.6	6.9	9.0	7.5	10.4	6.2	10.1
35~39세	7.2	8.6	7.1	8.7	7.1	8.6	8.3	9.3	9.3	11.1	10.2	12.2

▷ 자료 : 통계청 「인구동향조사」

1-14. 청년 가구 및 비율

2019년 거제시의 전체 가구는 96,257가구,
청년(15~39세)의 전체 가구는 24,792가구로 전체 가구 대비 25.8%를 차지함

- 2019년 거제시 청년의 전체 가구는 24,792가구로, 거제시 전체 가구 96,257가구 중 25.8%를 차지함
- 청년 전체 가구 중 남성은 19,363가구, 여성은 5,429가구로 남성가구가 13,934가구 더 많음
- 2017년 대비 2019년 전국 청년 가구는 2.7% 증가했으나, 거제시 청년 가구는 15.9% 감소함

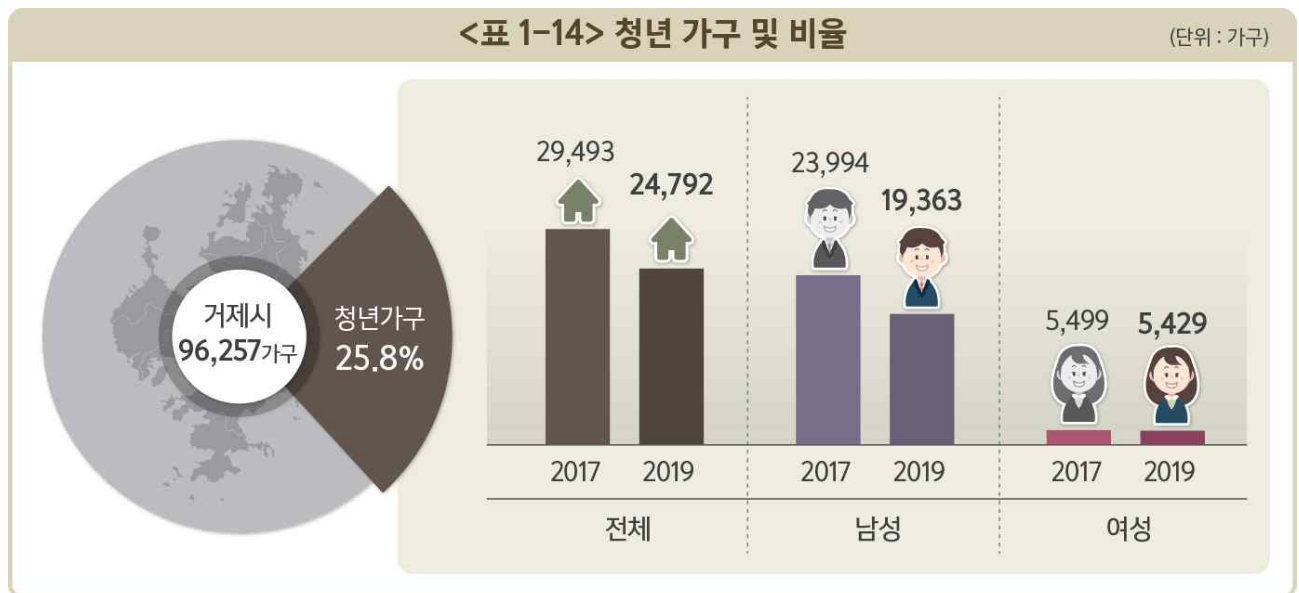

<표 1-14> 청년 가구 및 비율

(단위: 가구, %, %p)

구분	전국				거제시			
	전체 가구	19~34세 가구	청년가구 (15~39세)	구성비	전체 가구	19~34세 가구	청년가구 (15~39세)	구성비
2017	20,167,922	2,880,619	4,819,890	23.9	97,910	15,094	29,493	30.1
남	13,959,426	1,783,560	3,212,515	23.0	76,590	11,769	23,994	31.3
여	6,208,496	1,097,059	1,607,375	25.9	21,320	3,325	5,499	25.8
2019	20,891,348	3,027,943	4,949,770	23.7	96,257	11,478	24,792	25.8
남	14,204,499	1,806,044	3,195,562	22.5	73,722	8,289	19,363	26.3
여	6,686,849	1,221,899	1,754,208	26.2	22,535	3,189	5,429	24.1
증감률	3.6	5.1	2.7	-0.2	-1.7	-24.0	-15.9	-4.4
남	1.8	1.3	-0.5	-0.5	-3.7	-29.6	-19.3	-5.1
여	7.7	11.4	9.1	0.3	5.7	-4.1	-1.3	-1.7

▷ 자료: 통계청 「가구통계등록부」

1-15. 청년 가구 유형

2019년 청년(15~39세)의 가구유형은
「일반가구」 23,581가구, 「외국인가구」 1,189가구 순임

- 2019년 거제시 청년 가구 유형은 「일반가구」 23,581가구, 「외국인가구」 1,189가구, 「집단가구」 16가구, 「집단시설가구」 6가구 순임
- 성별로는 남성이 19,363가구, 여성이 5,429가구로 남성이 13,934가구 더 많음
- 연령별로는 모든 연령대에서 「일반가구」가 가장 많음

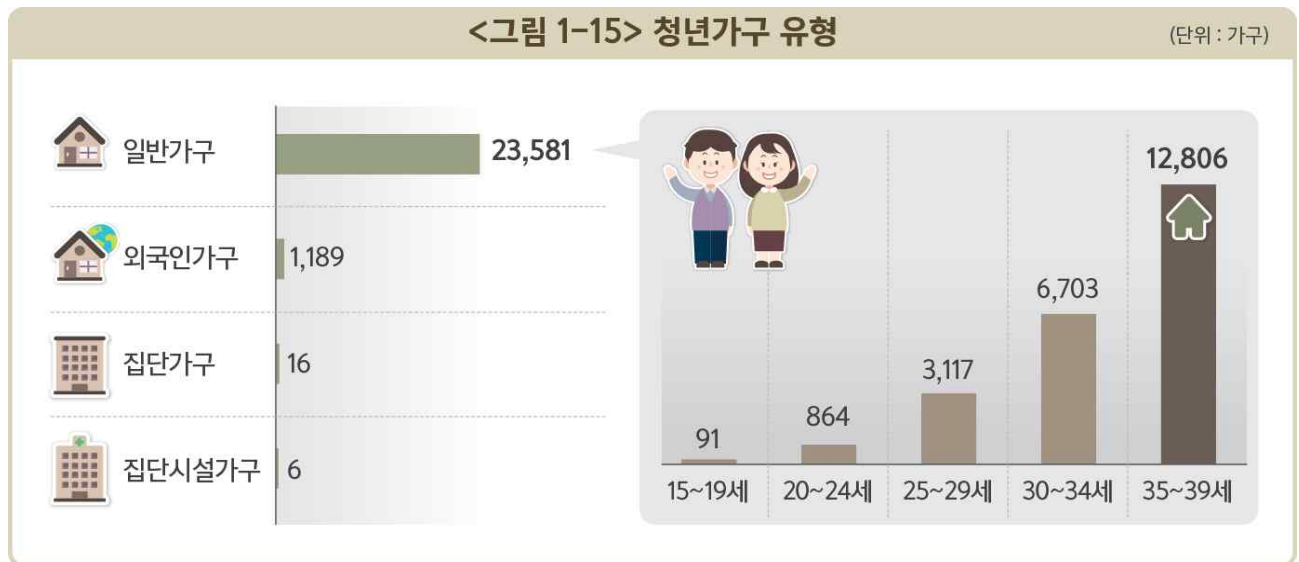

〈표 1-15〉 청년가구 유형

(단위 : 가구, %)

구분	전체 가구	일반가구	집단가구	외국인가구	집단시설가구
2017(청년)	29,493	28,204	14	1,268	7
2019(청년)	24,792	23,581	16	1,189	6
남	19,363	18,386	14	960	X
여	5,429	5,195	X	229	X
15~19세	96	91	0	X	X
20~24세	940	864	0	76	0
25~29세	3,361	3,117	X	243	0
30~34세	7,131	6,703	5	422	X
35~39세	13,264	12,806	10	447	X
19~34세	11,478	10,730	6	741	X
증감률	-15.9	-16.4	14.3	-6.2	-14.3

▷ 자료 : 통계청 「가구통계등록부」

1-16. 가구원수별 가구

2019년 청년(15~39세) 일반가구의 가구원수별 가구는
「1인」 7,986가구, 「4인」 5,515가구, 「3인」 5,135가구, 「2인」 3,670가구 순임

- 2019년 거제시 청년 일반가구의 가구원수별 인구는 「1인」 7,986가구, 「4인」 5,515가구, 「3인」 5,135가구, 「2인」 3,670가구, 「5인 이상」 1,275가구 순이며, 「평균가구원수」는 2.5명임
- 성별로는 「1인」이 남성 5,708가구, 여성 2,278가구로 남성과 여성 모두 가장 많음
- 연령별로는 「35~39세」는 「4인」이 가장 많고, 나머지 모든 연령대에서 「1인」이 가장 많으며, 「평균가구원수」는 연령이 높아질수록 많아짐

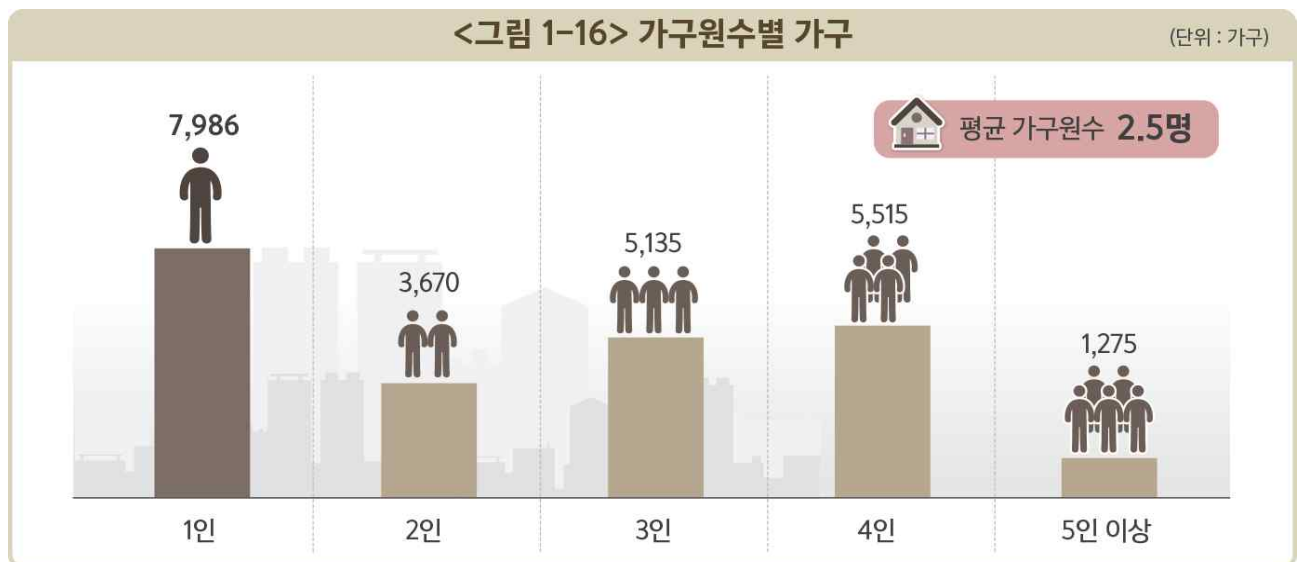

〈표 1-16〉 가구원수별 가구

(단위 : 가구, %)

구분	일반가구 ¹⁾	1인	2인	3인	4인	5인 이상	평균 가구원수
2017(청년)	28,204	9,629	4,403	6,023	6,436	1,713	2.5
2019(청년)	23,581	7,986	3,670	5,135	5,515	1,275	2.5
남	18,386	5,708	2,547	4,148	4,895	1,088	2.6
여	5,195	2,278	1,123	987	620	187	2.1
15~19세	91	78	11	X	0	0	1.2
20~24세	864	613	145	79	26	X	1.4
25~29세	3,117	1,914	632	380	153	38	1.6
30~34세	6,703	2,357	1,360	1,609	1,158	219	2.3
35~39세	12,806	3,024	1,522	3,065	4,178	1,017	2.9
19~34세	10,730	4,922	2,143	2,070	1,337	258	2.1
증감률	-16.4	-17.1	-16.6	-14.7	-14.3	-25.6	0.0

▷ 자료 : 통계청 「가구통계등록부」

주 1) 가족으로 이루어진 가구, 가족과 5인 이하의 남남이 함께 사는 가구, 1인가구

1-17. 거처종류별 가구

2019년 청년(15~39세) 일반가구의 거처종류별 가구는 「아파트」 16,085가구, 「단독주택」 5,612가구, 「주택이외의 거처」 871가구 순임

- 2019년 거제시 청년 일반가구의 거처종류별 가구는 「아파트」 16,085가구, 「단독주택」 5,612가구, 「주택 이외의 거처」 871가구 순임
- 성별로는 「아파트」가 남성 13,036가구, 여성 3,049가구로 남녀 모두 가장 많은 거처종류임
- 연령별로는 「25~29세」, 「30~34세」, 「35~39세」는 「아파트」가 가장 많은 거처종류임

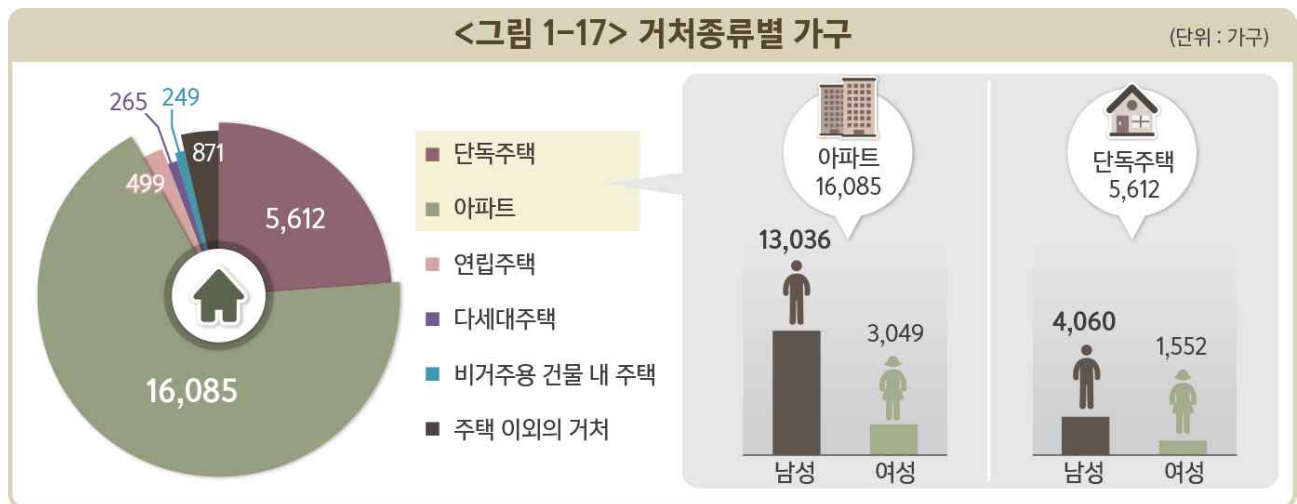

<표 1-17> 거처종류별 가구

(단위 : 가구, %)

구분		일반가구	단독주택	아파트	연립주택	다세대주택	비거주용 건물내 주택	주택 이외의 거처
2017	거제시	95,116	32,843	52,750	2,764	1,802	1,930	3,027
	청년(15~39세)	28,204	7,962	17,531	763	433	386	1,129
2019	거제시	93,728	29,320	56,010	2,541	1,543	1,649	2,665
	청년(15~39세)	23,581	5,612	16,085	499	265	249	871
	남	18,386	4,060	13,036	324	191	178	597
	여	5,195	1,552	3,049	175	74	71	274
	15~19세	91	41	41	X	X	X	X
	20~24세	864	434	290	19	9	22	90
	25~29세	3,117	1,327	1,373	85	38	47	247
	30~34세	6,703	1,541	4,631	154	74	64	239
	35~39세	12,806	2,269	9,750	239	141	115	292
증감률	거제시	-1.5	-10.7	6.2	-8.1	-14.4	-14.6	-12.0
	청년(15~39세)	-16.4	-29.5	-8.2	-34.6	-38.8	-35.5	-22.9

▷ 자료 : 통계청 「가구통계등록부」

※ 거처 종류는 단독주택, 아파트, 연립주택, 다세대주택, 비거주용건물내주택, 오피스텔, 호텔숙박 등 숙박업소, 기숙사 및 특수사회시설, 판자집 및 비닐하우스, 기타로 분류되며, 오피스텔, 호텔숙박 등 숙박업소, 기숙사 및 특수사회시설, 판자집 및 비닐하우스, 기타는 주택이외의 거처로 집계

1-18. 구성형태별 가구

2019년 청년(15~39세) 일반가구의 구성형태별 가구는
「세대구성가구」 15,050가구, 「1인가구」 7,986가구 순임

- 2019년 거제시 청년 일반가구의 구성형태별 가구는 「세대구성가구」 15,050가구, 「1인가구」 7,986가구, 「비혈연가구」 545가구 순임
- 성별로는 「세대구성가구」가 남성 12,274가구, 여성 2,776가구로 남녀 모두 가장 많음
- 연령별로는 「15~19세», 「20~24세», 「25~29세」는 「1인가구」가 가장 많으나, 「30~34세», 「35~39세」는 「세대구성가구」가 가장 많음

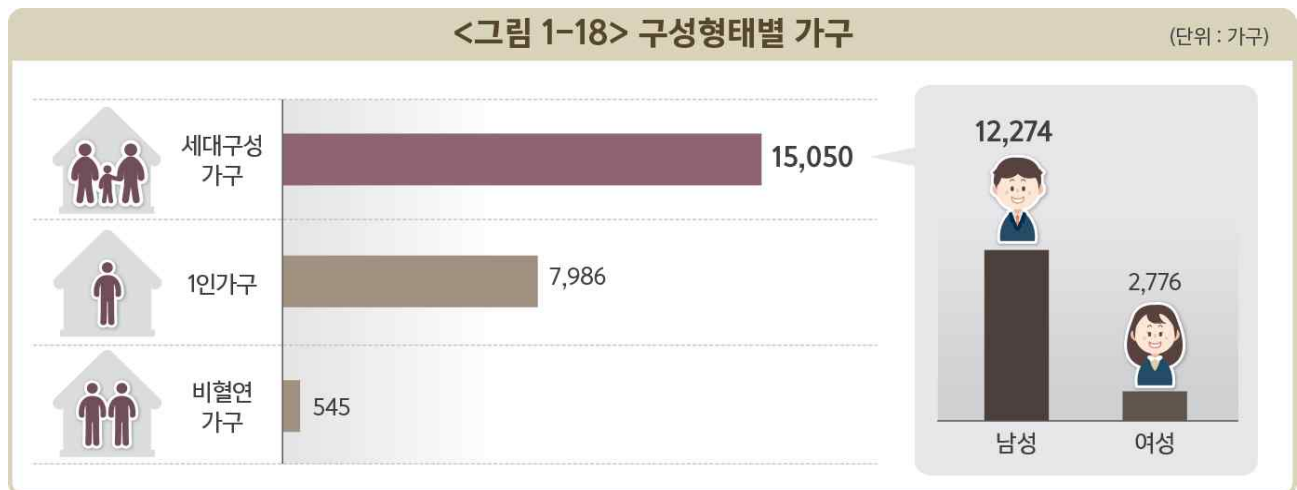

〈표 1-18〉 구성형태별 가구

(단위: 가구, %, %p)

구분		일반 가구		세대 구성 가구		비혈연 가구		1인 가구	
			구성비		구성비		구성비		구성비
2017	거제시	95,116	100.0	66,624	70.0	1,671	1.8	26,821	28.2
	청년(15~39세)	28,204	100.0	17,955	63.7	620	2.2	9,629	34.1
2019	거제시	93,728	100.0	65,922	70.3	1,800	1.9	26,006	27.7
	청년(15~39세)	23,581	100.0	15,050	63.8	545	2.3	7,986	33.9
	남	18,386	78.0	12,274	52.1	404	1.7	5,708	24.2
	여	5,195	22.0	2,776	11.8	141	0.6	2,278	9.7
	15~19세	91	0.4	12	0.1	X	X	78	0.3
	20~24세	864	3.7	224	0.9	27	0.1	613	2.6
	25~29세	3,117	13.2	1,068	4.5	135	0.6	1,914	8.1
	30~34세	6,703	28.4	4,160	17.6	186	0.8	2,357	10.0
	35~39세	12,806	54.3	9,586	40.7	196	0.8	3,024	12.8
증감률	거제시	-1.5	-	-1.1	0.3	7.7	0.1	-3.0	-0.5
	청년(15~39세)	-16.4	-	-16.2	0.1	-12.1	0.1	-17.1	-0.2

▷ 자료: 통계청 「가구통계등록부」

※ 일반가구 중 청년가구주 기준 세대구성가구, 비혈연가구, 1인가구로 집계

1-19. 청년 1인가구 비율

2019년 청년(15~39세)의 「1인가구」는 7,986가구로,
「1인가구 비율」은 33.9%임

- 2019년 거제시 청년 「1인가구」는 7,986가구이며, 「1인가구 비율」은 33.9%임
- 성별로는 남성은 5,708가구, 여성은 2,278가구로 남성 「1인가구」가 3,430가구 더 많음
- 2017년 대비 2019년 거제시 「1인가구 비율」은 0.2%p 감소함

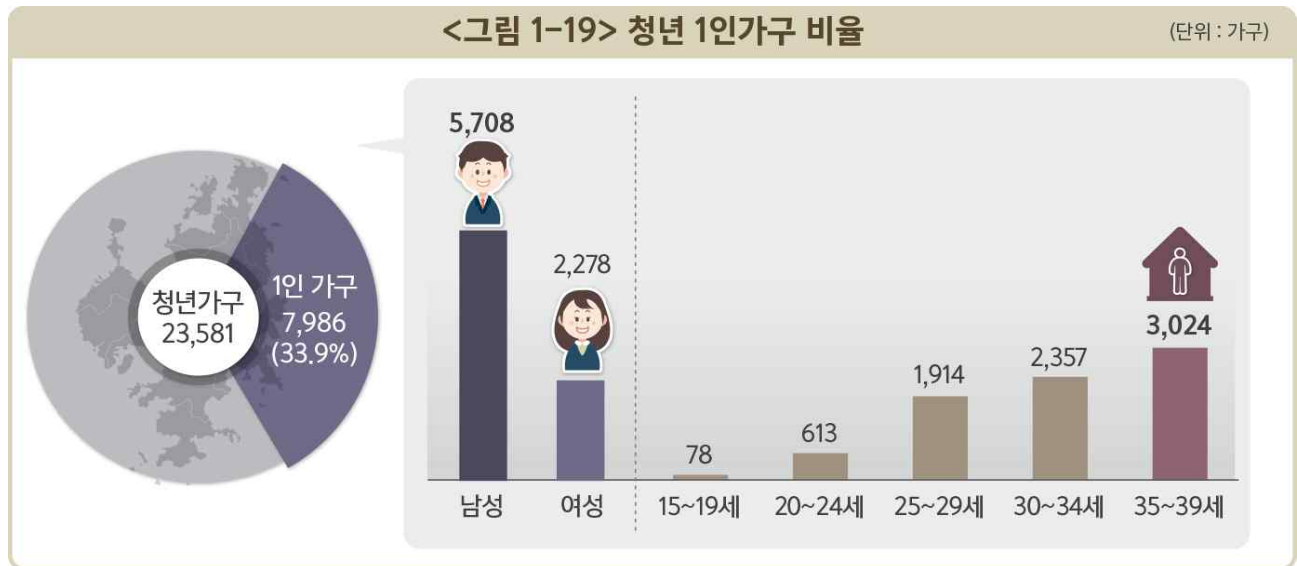

〈표 1-19〉 청년 1인가구 비율

(단위 : 가구, %, %p)

구분		일반가구		1인 가구		1인 가구 비율 ¹⁾
			구성비		구성비	
2017	거제시	95,116	100.0	26,821	100.0	28.2
	청년(15~39세)	28,204	100.0	9,629	100.0	34.1
2019	거제시	93,728	100.0	26,006	100.0	27.7
	청년(15~39세)	23,581	100.0	7,986	100.0	33.9
	남	18,386	78.0	5,708	71.5	31.0
	여	5,195	22.0	2,278	28.5	43.8
	15~19세	91	0.4	78	1.0	85.7
	20~24세	864	3.7	613	7.7	70.9
	25~29세	3,117	13.2	1,914	24.0	61.4
	30~34세	6,703	28.4	2,357	29.5	35.2
	35~39세	12,806	54.3	3,024	37.9	23.6
증감률	19~34세	10,730	45.5	4,922	61.6	45.9
	거제시	-1.5	-	-3.0	-	-0.5
	청년(15~39세)	-16.4	-	-17.1	-	-0.2

▷ 자료 : 통계청 「가구통계등록부」

주 1) 일반가구 대비 1인가구 비율

1-20. 세대구성별 가구

2019년 청년(15~39세) 일반가구의 세대구성별 가구는
「2세대」 12,322가구, 「1인가구」 7,986가구 순임

- 2019년 거제시 청년 일반가구의 세대구성별 가구는 「2세대」 12,322가구, 「1인가구」 7,986가구, 「1세대」 2,118가구, 「3세대 이상」 610가구, 「비친족가구」 544가구 순임
- 성별로는 남성은 「2세대」가 10,090가구, 여성은 「1인가구」가 2,278가구로 가장 많음
- 연령별로는 「15~19세», 「20~24세», 「25~29세」는 「1인가구」가, 「30~34세», 「35~39세」는 「2세대」가 높음

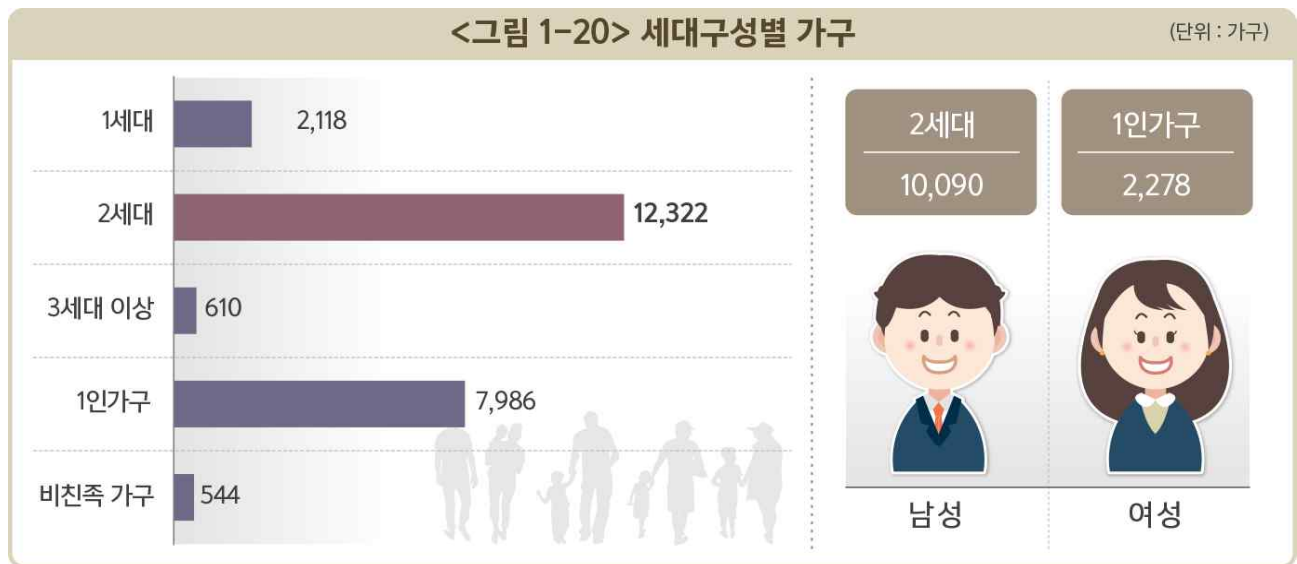

〈표 1-20〉 세대구성별 가구

(단위 : 가구, %)

구분	일반가구	1세대	2세대	3세대 이상	1인 가구	비친족 가구
2017(청년)	28,204	2,759	14,325	871	9,629	619
2019(청년)	23,581	2,118	12,322	610	7,986	544
남	18,386	1,707	10,090	477	5,708	403
여	5,195	411	2,232	133	2,278	141
15~19세	91	10	X	0	78	X
20~24세	864	77	139	8	613	27
25~29세	3,117	353	683	32	1,914	135
30~34세	6,703	838	3,184	138	2,357	186
35~39세	12,806	840	8,314	432	3,024	196
19~34세	10,730	1,273	4,008	178	4,922	349
증감률	-16.4	-23.2	-14.0	-30.0	-17.1	-12.1

▷ 자료 : 통계청 「가구통계등록부」



주 택



2-1. 주택소유 청년인구 및 주택소유 비율

2019년 청년(15~39세)의 「주택소유자」는 14,105명으로 「주택소유비율」은 17.7%임

- 2019년 거제시 청년 79,606명 중 「주택소유자」는 14,105명으로 「주택소유비율」은 17.7%임
- 청년 중 「주택소유자」는 14,105명이며, 「소유 주택수」는 15,327호로 「소유자 1인당 평균 소유 주택 수」는 1.1호임
- 2017년 대비 2019년 청년 「주택소유자」는 1.7%, 「소유 주택수」는 1.8% 감소함

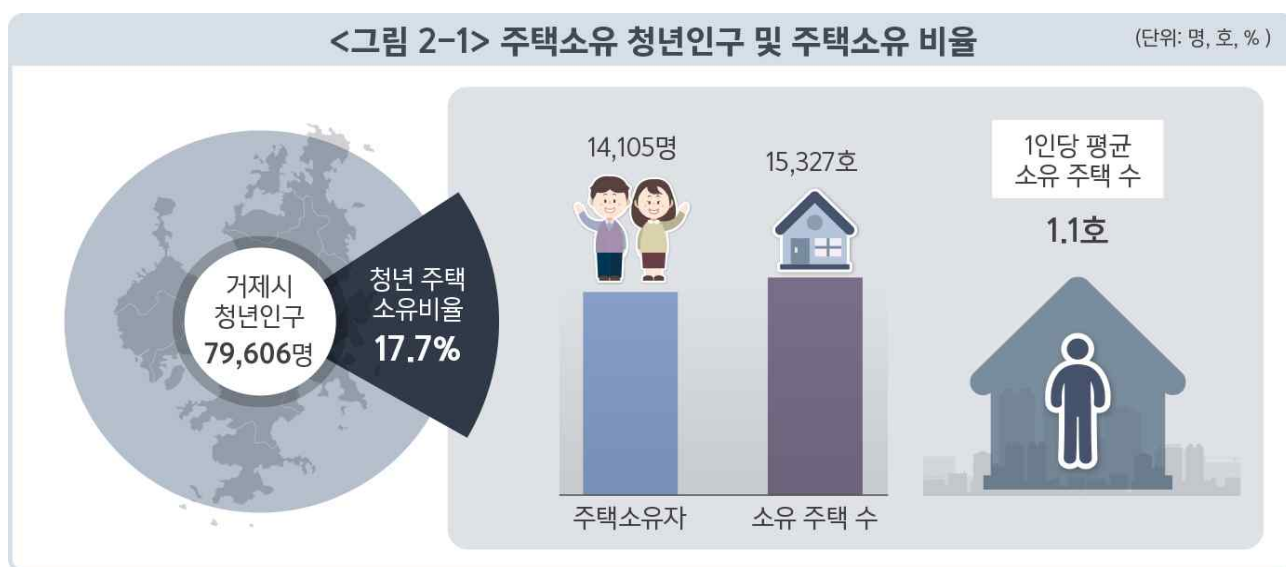

〈표 2-1〉 주택소유 청년인구 및 주택소유 비율

(단위 : 명, 호, %)

구분		전체 인구	주택소유자	주택 소유 비율 ¹⁾	소유 주택 수	소유자 1인당 평균 소유 주택 수
2017	거제시	254,073	79,924	31.5	91,947	1.2
	청년(15~39세)	89,096	14,356	16.1	15,604	1.1
	19~34세	50,320	5,405	10.7	5,740	1.1
2019	거제시	248,276	85,989	34.6	99,108	1.2
	청년(15~39세)	79,606	14,105	17.7	15,327	1.1
	19~34세	43,875	4,692	10.7	4,911	1.0
증감률	거제시	-2.3	7.6	3.2	7.8	0.2
	청년(15~39세)	-10.7	-1.7	1.6	-1.8	0.0
	19~34세	-12.8	-13.2	0.0	-14.4	-1.4

▷ 자료 : 행정안전부 「주민등록인구통계」, 거제시 「재산세 자료」(각 연도 6. 1. 기준 주택 자료)

※ 주택 범위 : 단독주택, 다가구주택, 아파트, 연립주택, 다세대주택, 다중주택, 전업농어가주택, 주거용 오피스텔 포함(창고 제외)

※ 장기해외체류, 국외이주, 이민, 사망, 국적상실자 등이 소유한 주택을 제외한 해당 시도에 거주하는 내국인이 소유한 주택수임

1) 인구수 대비 주택소유자 비율

2-2. 성별·연령별 주택 소유 청년인구

2019년 청년(15~39세)의 성별 주택 소유자는
남성 9,726명, 여성 4,379명으로 남성이 더 많음

- 2019년 거제시 청년 「주택 소유자」 14,105명 중 남성은 9,726명, 여성은 4,379명으로 남성이 5,347명 더 많음
- 「주택 소유자」는 연령이 높아질수록 많아져, 「35~39세」가 9,412명으로 가장 많음

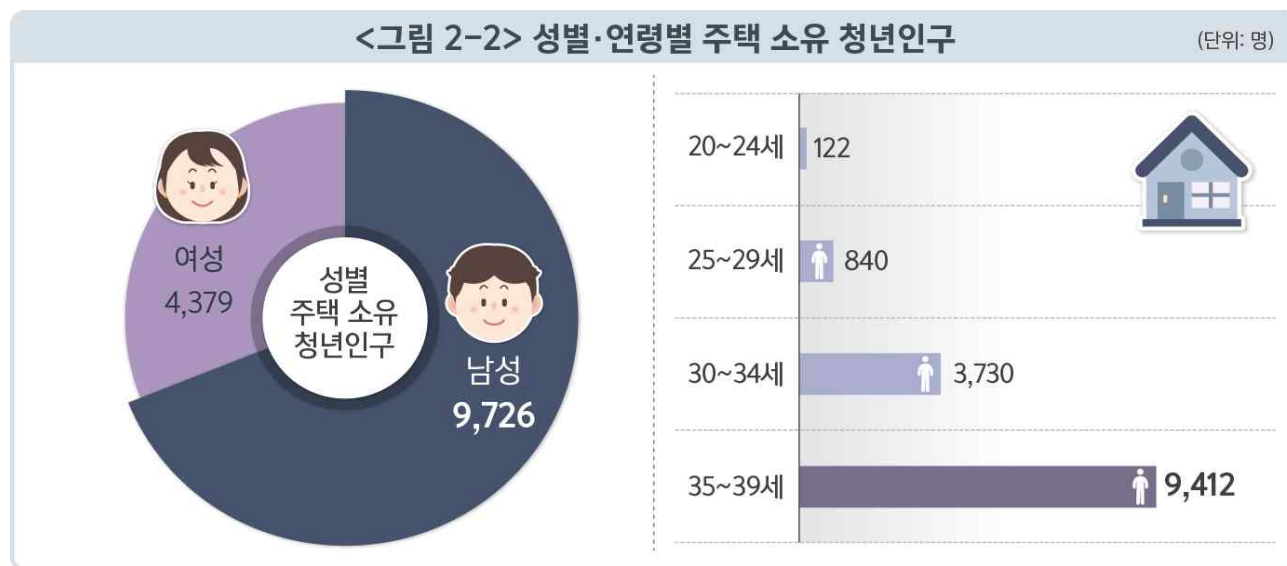

<표 2-2> 성별 · 연령별 주택 소유 청년인구

(단위 : 명, 호, %)

구분	전체 인구	구성비	주택소유자	구성비	주택소유수	구성비
2017(청년)	89,096	100.0	14,356	100.0	15,604	100.0
2019(청년)	79,606	100.0	14,105	100.0	15,327	100.0
남	42,969	54.0	9,726	69.0	10,517	68.6
여	36,637	46.0	4,379	31.0	4,810	31.4
15~19세	14,341	18.0	X	X	X	X
20~24세	13,693	17.2	122	0.9	126	0.8
25~29세	11,497	14.4	840	6.0	857	5.6
30~34세	15,460	19.4	3,730	26.4	3,928	25.6
35~39세	24,615	30.9	9,412	66.7	10,415	68.0
19~34세	43,875	55.1	4,692	33.3	4,911	32.0
증감률	-10.7	-	-1.7	-	-1.8	-

▷ 자료 : 행정안전부 「주민등록인구통계」, 거제시 「재산세 자료」(각 연도 6. 1. 기준 주택 자료)

※ 주택 범위 : 단독주택, 다가구주택, 아파트, 연립주택, 다세대주택, 다중주택, 전업농어가주택, 주거용 오피스텔 포함(창고 제외)

※ 소유자별 중복(여러주택소유)은 제외하고 주택별 중복(공동소유)은 포함한 소유자 수

※ 장기해외체류, 국외이주, 이민, 사망, 국적상실자 등이 소유한 주택을 제외한 해당 시도에 거주하는 내국인이 소유한 주택수임

2-3. 소유 지분별 주택 소유 청년인구

2019년 청년(15~39세)의 소유 지분별 주택 소유 청년인구는
「1호 이하 소유자」, 「1호 초과 2호 이하 소유자」, 「2호 초과 소유자」 순임

- 2019년 거제시 청년의 소유 지분별 주택 소유 인구는 「1호 이하 소유자」 13,156명, 「1호 초과 2호 이하 소유자」 878명, 「2호 초과 소유자」 71명 순임
- 2017년 대비 2019년 「1호 이하 소유자」는 2.0%, 「2호 초과 소유자」는 29.7% 감소했으나, 「1호 초과 2호 이하 소유자」는 6.6% 증가함

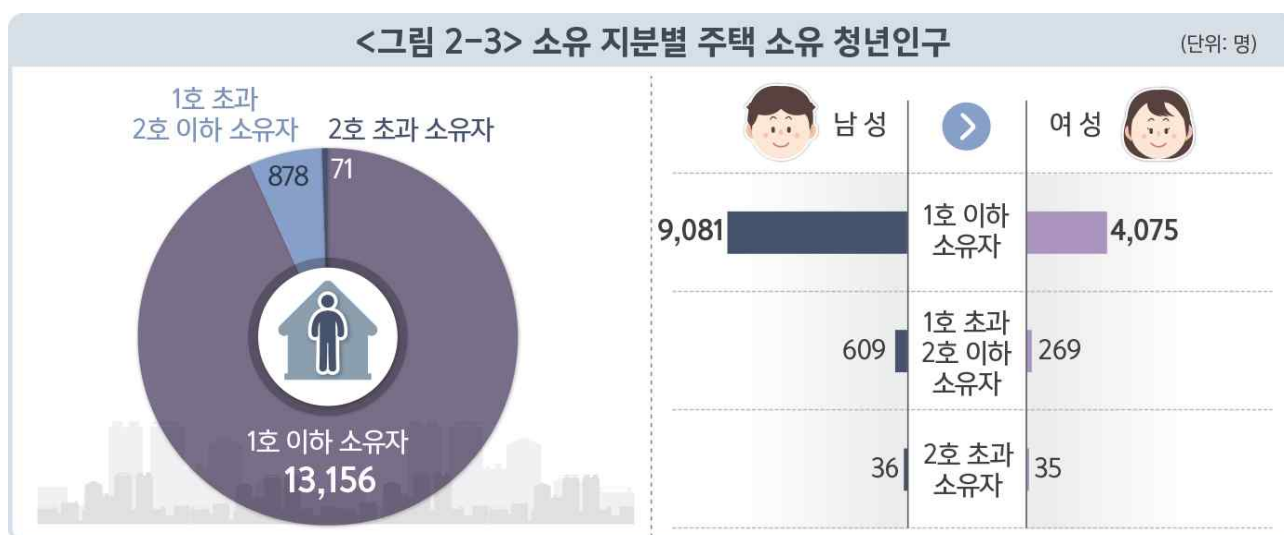

〈표 2-3〉 소유 지분별 주택 소유 청년인구

(단위 : 명, 호, %)

구분	인구 수	소유 주택 수	주택소유자	1호 이하 소유자	1호 초과 2호 이하 소유자	2호 초과 소유자
2017(청년)	89,096	15,604	14,356	13,431	824	101
2019(청년)	79,606	15,327	14,105	13,156	878	71
남	42,969	10,517	9,726	9,081	609	36
여	36,637	4,810	4,379	4,075	269	35
15~19세	14,341	X	X	X	0	0
20~24세	13,693	126	122	120	X	0
25~29세	11,497	857	840	828	10	X
30~34세	15,460	3,928	3,730	3,584	137	9
35~39세	24,615	10,415	9,412	8,623	729	60
19~34세	43,875	4,911	4,692	4,532	149	11
증감률	-10.7	-1.8	-1.7	-2.0	6.6	-29.7

▷ 자료 : 거제시 「재산세 자료」(각 연도 6. 1. 기준 주택 자료)

※ 공동명의로는 1/n로 처리 예정

※ 주택 범위 : 단독주택, 다가구주택, 아파트, 연립주택, 다세대주택, 다중주택, 전업농어가주택, 주거용 오피스텔 포함(창고 제외)

※ 한 주택을 n명(또는 가구)이 공동으로 소유하고 있는 경우, 그 주택에 대한 지분을 각각 1/n씩 소유하고 있는 것으로 간주한 지분임. 예를 들어 어느 개인(또는 가구)이 단독으로 1호를 소유하고 배우자(또는 다른 가구)와 공동으로 다른 주택 1호(지분 0.5)를 소유한 경우, 총 1.5호로 계산함

2-4. 소유 건수별 주택 소유 청년인구

2019년 청년(15~39세)의 소유 건수별 주택 소유 청년인구는
「1건」 13,041명, 「2건」 970명, 「3건 이상」 94명 순임

- 2019년 거제시 청년의 소유 건수별 주택 소유 청년인구는 「1건」 13,041명, 「2건」 970명, 「3건 이상」 94명 순임
- 성별로는 남성은 「1건」 9,033명, 「2건」 641명, 「3건 이상」 52명, 여성은 「1건」 4,008명, 「2건」 329명, 「3건 이상」 42명으로 남녀 모두 「1건」, 「2건」, 「3건 이상」 순

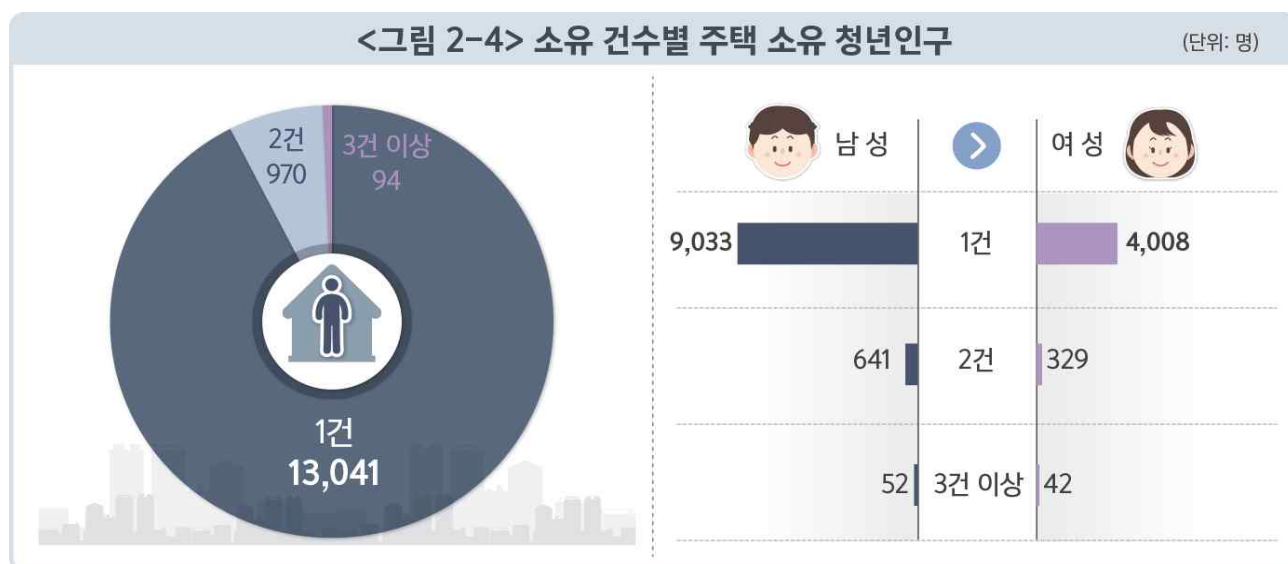

〈표 2-4〉 소유 건수별 주택 소유 청년인구

(단위 : 명, 호, %)

구분	인구 수	소유 주택 수	주택소유자	1건	2건	3건 이상
2017(청년)	89,096	15,604	14,356	13,337	892	127
2019(청년)	79,606	15,327	14,105	13,041	970	94
남	42,969	10,517	9,726	9,033	641	52
여	36,637	4,810	4,379	4,008	329	42
15~19세	14,341	X	X	X	0	0
20~24세	13,693	126	122	118	X	0
25~29세	11,497	857	840	827	11	X
30~34세	15,460	3,928	3,730	3,568	148	14
35~39세	24,615	10,415	9,412	8,527	807	78
19~34세	43,875	4,911	4,692	4,513	163	16
증감률	-10.7	-1.8	-1.7	-2.2	8.7	-26.0

▷ 자료 : 거제시 「재산세 자료」(각 연도 6. 1. 기준 주택 자료)

※ 주택 범위 : 단독주택, 다가구주택, 아파트, 연립주택, 다세대주택, 다중주택, 전업농어가주택, 주거용 오피스텔 포함(창고 제외)

※ 장기해외체류, 국외이주, 이민, 사망, 국적상실자 등이 소유한 주택을 제외한 해당 시도에 거주하는 내국인이 소유한 주택수임

※ 소유주택수는 개인이 단독 또는 공동으로 소유한 주택의 소유건수 합계를 의미함. 예를 들면, '갑'이 단독으로 주택을 1건 소유하고, 타인과 공동으로도 주택을 1건 소유하고 있는 경우 '갑'의 주택 소유건수는 2건으로 집계함

2-5. 단독/공동 소유별 주택수

2019년 청년(15~39세)의 단독/공동 소유별 주택수는
「단독소유」가 11,322호, 「공동소유」가 4,005호임

- 2019년 거제시 청년의 단독/공동 소유별 주택수는 「단독소유」가 11,322호, 「공동소유」가 4,005호로 「단독소유」 주택수가 더 많음
- 성별로는 「단독소유」 주택수는 남성이 8,661호로 여성 2,661호보다 6,000호 더 많으며, 「공동소유」 주택수는 여성이 2,149호로 남성 1,856호보다 293호 더 많음

<그림 2-5> 단독/공동 소유별 주택수

(단위: 호)

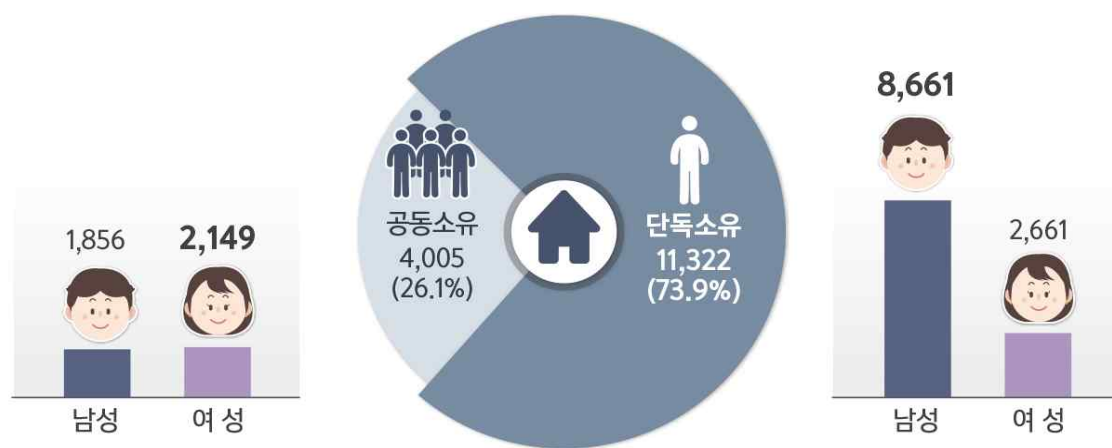

<표 2-5> 단독/공동 소유별 주택수

(단위 : 호, %, %p)

구분	소유주택수		단독소유		공동소유	
		구성비		구성비		구성비
2017(청년)	15,604	100.0	11,799	75.6	3,805	24.4
2019(청년)	15,327	100.0	11,322	73.9	4,005	26.1
남	10,517	68.6	8,661	56.5	1,856	12.1
여	4,810	31.4	2,661	17.4	2,149	14.0
15~19세	X	X	X	X	0	0.0
20~24세	126	0.8	71	0.5	55	0.4
25~29세	857	5.6	590	3.8	267	1.7
30~34세	3,928	25.6	2,890	18.9	1,038	6.8
35~39세	10,415	68.0	7,770	50.7	2,645	17.3
19~34세	4,911	32.0	3,551	23.2	1,360	8.9
증감률	-1.0	-	-4.0	-1.7	5.3	1.7

▷ 자료 : 거제시 「재산세 자료」 (각 연도 6. 1. 기준 주택 자료)

※ 주택 범위 : 단독주택, 다가구주택, 아파트, 연립주택, 다세대주택, 다중주택, 전업농어가주택, 주거용 오피스텔 포함(창고 제외)

※ 장기해외체류, 국외이주, 이민, 사망, 국적상실자 등이 소유한 주택을 제외한 해당 시도에 거주하는 내국인이 소유한 주택수임

※ 단독소유는 개인이 소유한 주택 전부에 대해 소유지분의 합을 고려하지 않고, 소유주택 각각 소유지분이 1인 경우 계산함

2-6. 주택유형별 소유 주택수

2019년 청년(15~39세)의 주택유형별 소유 주택수는
「아파트」 13,976호, 「단독주택」 470호, 「연립주택」 261호 순임

- 2019년 거제시 청년의 주택유형별 소유 주택수는 「아파트」 13,976호, 「단독주택」 470호, 「연립주택」 261호, 「다세대주택」 192호 순임
- 성별로는 남성과 여성 모두 「아파트」, 「단독주택」, 「연립주택」, 「다세대주택」 순으로 많음
- 2017년 대비 2019년 「아파트」는 0.6% 증가했으나, 「단독주택」은 16.4%, 「연립주택」은 24.6%, 「다세대주택」은 16.5% 감소함

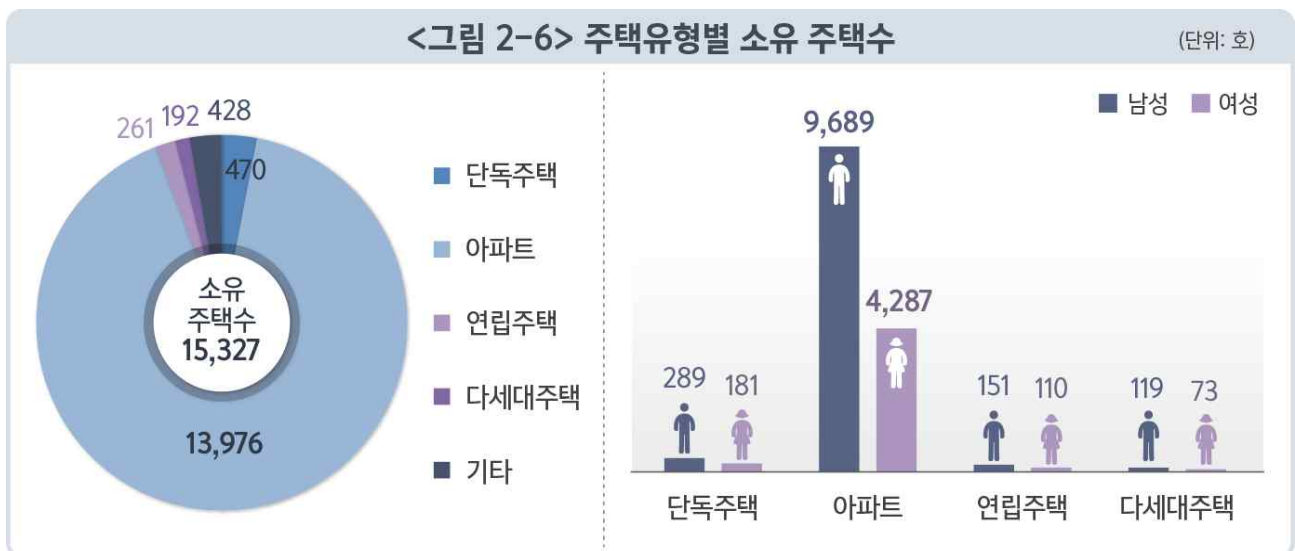

<표 2-6> 주택유형별 소유 주택수

(단위: 호, %)

구분	소유 주택 수	단독주택	아파트	연립주택	다세대주택	기타
2017(청년)	15,604	562	13,892	346	230	574
2019(청년)	15,327	470	13,976	261	192	428
남	10,517	289	9,689	151	119	269
여	4,810	181	4,287	110	73	159
15~19세	X	0	0	0	0	X
20~24세	126	24	86	7	X	8
25~29세	857	55	725	25	16	36
30~34세	3,928	110	3,611	57	67	83
35~39세	10,415	281	9,554	172	108	300
19~34세	4,911	189	4,422	89	84	127
증감률	-1.8	-16.4	0.6	-24.6	-16.5	-25.4

▷ 자료 : 거제시 「재산세 자료」 (각 연도 6. 1. 기준 주택 자료)

※ 주택 범위 : 단독주택, 다가구주택, 아파트, 연립주택, 다세대주택, 다중주택, 전업농어가주택, 주거용 오피스텔 포함(창고 제외)

※ 장기해외체류, 국외이주, 이민, 사망, 국적상실자 등이 소유한 주택을 제외한 해당 시도에 거주하는 내국인이 소유한 주택수임

※ 소유자별 중복(여러주택소유), 주택별 중복(공동소유)을 포함한 소유건수

2-7. 소유 주택 가격

**2019년 청년(15~39세)의 소유 주택 가격은
「1억원 이상~2억원 미만」이 8,001호로 가장 많음**

- 2019년 거제시 청년이 소유한 주택 가격은 「1억원 이상~2억원 미만」이 8,001호로 가장 많으며, 「5천만원 이상~1억원 미만」이 5,299호, 「5천만원 미만」이 1,435호, 「2억원이상」이 525호 순임
- 2017년 대비 2019년 주택가격은 「5천만원 미만」이 254.3%로 가장 많이 증가하였고, 「2억원이상」은 65.8%로 가장 많이 감소함

<그림 2-7> 소유 주택 가격

(단위: 호)



<표 2-7> 소유 주택 가격

(단위 : 명, 호, %)

구분	주택소유자	소유 주택 수	주택가격 ¹⁾			
			5천만원 미만	5천만원이상~1억원미만	1억원이상~2억원미만	2억원이상
2017(청년)	14,356	15,517	405	4,171	9,407	1,534
2019(청년)	14,105	15,260	1,435	5,299	8,001	525
남	9,726	10,479	949	3,747	5,507	276
여	4,379	4,781	486	1,552	2,494	249
15~19세	X	X	X	0	0	0
20~24세	122	125	29	64	28	X
25~29세	840	853	108	326	402	17
30~34세	3,730	3,914	350	1,385	2,084	95
35~39세	9,412	10,367	947	3,524	5,487	409
19~34세	4,692	4,892	487	1,775	2,514	116
증감률	-1.7	-1.7	254.3	27.0	-14.9	-65.8

▷ 자료 : 거제시 「재산세 자료」 (각 연도 6. 1. 기준 주택 자료)

주 1) 주택가격은 공동·개별 주택가격 기준임

※ 주택 범위 : 단독주택, 다가구주택, 아파트, 연립주택, 다세대주택, 다중주택, 전업농어가주택 포함 (주거용 오피스텔, 창고 제외)

※ 장기해외체류, 국외이주, 이민, 사망, 국적상실자 등이 소유한 주택을 제외한 해당 시도에 거주하는 내국인이 소유한 주택수임

※ 소유자별 중복(여러주택소유), 주택별 중복(공동소유)을 포함한 소유건수



일자리



3-1. 청년 경제활동

2019년 청년(15~39세)의 「15세 이상 인구」는 78.8천명,
「취업자」는 47.1천명으로, 「고용률」은 59.7%임

- 2019년 거제시 청년의 「15세 이상 인구」는 78.8천명, 「취업자」는 47.1천명으로, 「고용률」은 59.7%임
- 2017년 대비 2019년 거제시 청년의 「경제활동인구」는 4.7천명이 줄어 8.6% 감소했고, 「취업자」는 4.0천명이 줄어 7.8% 감소함
- 2017년 대비 2019년 청년의 「고용률」은 2.5%p 증가함

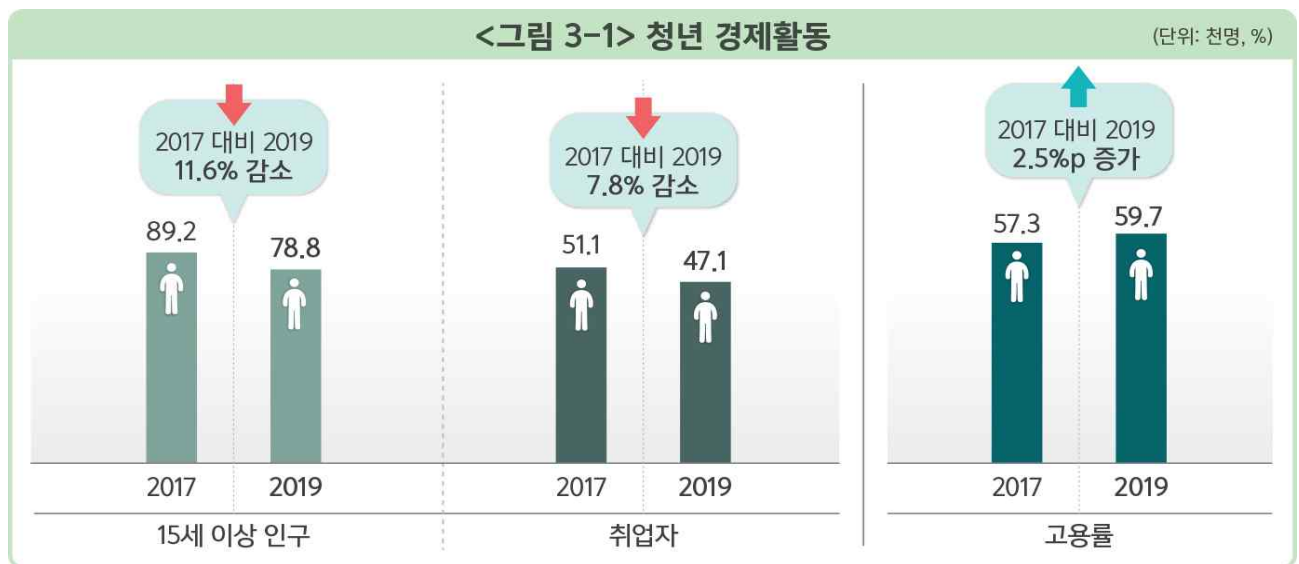

〈표 3-1〉 청년 경제활동

(단위 : 천명, %, %p)

구분		15세 이상 인구	경제활동인구	취업자	고용률	비경제 활동인구
2017 (하반기)	거제시	208.1	132.1	123.4	59.3	76.0
	청년(15~39세)	89.2	55.1	51.1	57.3	34.1
	19~34세	49.3	34.2	31.7	64.2	15.1
2019 (하반기)	거제시	203.5	132.2	125.9	61.9	71.3
	청년(15~39세)	78.8	50.4	47.1	59.7	28.4
	19~34세	41.0	29.9	27.6	67.3	11.1
증감률	거제시	-2.2	0.1	2.0	2.6	-6.1
	청년(15~39세)	-11.6	-8.6	-7.8	2.5	-16.6
	19~34세	-16.8	-12.5	-12.8	3.1	-26.6

▷ 자료 : 통계청 「지역별고용조사」

3-2. 구직신청건수

2019년 청년(15~39세)의 「구직신청」은 9,899건으로,
「1분기」, 「3분기」, 「4분기」, 「2분기」 순임

- 2019년 거제시 청년의 「구직신청」은 9,899건으로, 「1분기」 2,939건, 「3분기」 2,429건, 「4분기」 2,276건, 「2분기」 2,255건 순임
- 연령별로는 「35~39세」 3,472건, 「30~34세」 2,486건, 「25~29세」 2,089건, 「20~24세」 1,529건, 「19세 이하」 323건 순임
- 2017년 대비 2019년 구직신청건수는 「1분기」는 16.4% 증가했으나, 「2분기」는 28.8%, 「3분기」는 37.5%, 「4분기」는 40.9% 감소함

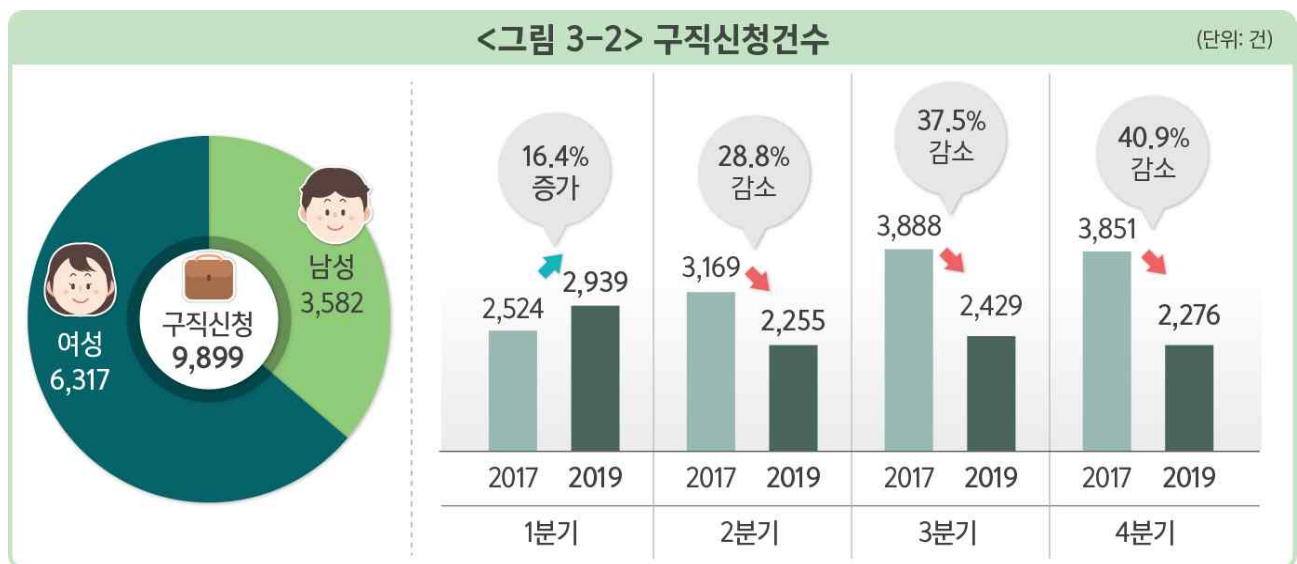

〈표 3-2〉 구직신청건수

(단위 : 건, %)

구분	구직신청	1분기	2분기	3분기	4분기
2017(39세이하 ¹⁾)	13,432	2,524	3,169	3,888	3,851
2019(39세이하 ¹⁾)	9,899	2,939	2,255	2,429	2,276
남	3,582	987	869	868	858
여	6,317	1,952	1,386	1,561	1,418
19세 이하	323	91	48	115	69
20~24세	1,529	446	370	343	370
25~29세	2,089	585	506	488	510
30~34세	2,486	759	573	589	565
35~39세	3,472	1,058	758	894	762
34세 이하	6,427	1,881	1,497	1,535	1,514
증감률	-26.3	16.4	-28.8	-37.5	-40.9

▷ 자료 : 고용노동부 「구직자 신청자료」

1) 0~19세는 연령 구분 불가

3-3. 학력별 구직신청건수

2019년 청년(15~39세)의 학력별 구직신청건수는
「고졸」 3,684건, 「전문대졸」 3,027건, 「대졸」 2,857건 순임

- 2019년 거제시 청년의 학력별 구직신청건수는 「고졸」 3,684건, 「전문대졸」 3,027건, 「대졸」 2,857건, 「중졸이하」 225건, 「대학원졸이상」 80건 순임
- 성별로는 남성이 3,582건, 여성이 6,317건으로 여성이 2,735건 더 많음
 - 남성의 학력별 구직신청건수는 「고졸」 1,800건, 「대졸」 839건, 「전문대졸」 802건, 「중졸이하」 121건, 「대학원졸이상」 20건 순임
 - 여성의 학력별 구직신청건수는 「전문대졸」 2,225건, 「대졸」 2,018건, 「고졸」 1,884건, 「중졸이하」 104건, 「대학원졸이상」 60건 순임

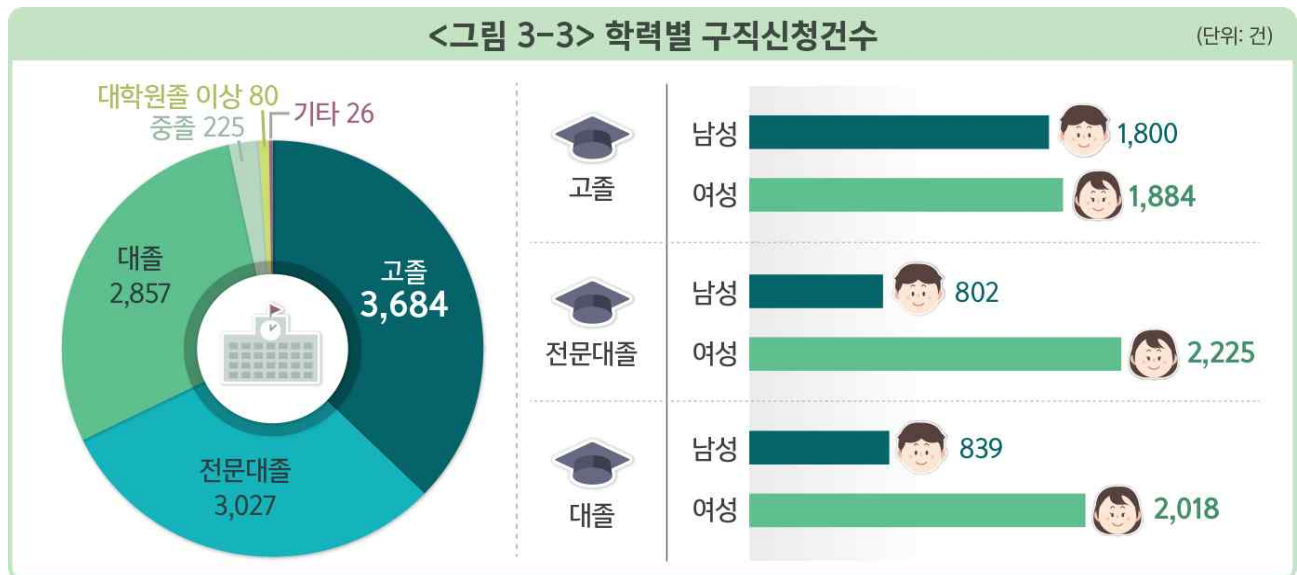

<표 3-3> 학력별 구직신청건수

(단위: 건, %)

구분	구직신청	중졸이하	고졸	전문대졸	대졸	대학원졸 이상	기타
2017(39세이하 ¹⁾)	13,432	311	5,177	4,017	3,799	126	X
2019(39세이하 ¹⁾)	9,899	225	3,684	3,027	2,857	80	26
남	3,582	121	1,800	802	839	20	0
여	6,317	104	1,884	2,225	2,018	60	26
19세 이하	323	80	236	7	0	0	0
20~24세	1,529	35	809	373	312	0	0
25~29세	2,089	21	712	626	714	12	X
30~34세	2,486	36	693	799	925	24	9
35~39세	3,472	53	1,234	1,222	906	44	13
34세 이하	6,427	172	2,450	1,805	1,951	36	13
증감률	-26.3	-27.7	-28.8	-24.6	-24.8	-36.5	1,200.0

▷ 자료: 고용노동부 「구직자 신청자료」

1) 0~19세는 연령 구분 불가

3-4. 구직희망 고용형태

2019년 청년(15~39세)의 구직희망 고용형태는
「기간 정함 없는 근로계약」이 5,583건으로 가장 많음

- 2019년 거제시 청년의 희망 고용형태는 「기간 정함 없는 근로계약」이 5,583건, 「관계없음」 3,034건, 「기간 정함 없는 근로계약(시간제)」이 672건 순임
- 성별로는 남녀 모두 「기간 정함 없는 근로계약», 「관계없음」 순임
- 2017년 대비 2019년 희망 고용형태는 「기간 정함 있는 근로계약(시간제)」가 10.6% 증가했으나, 「기간 정함 없는 근로계약」은 34.0% 감소함

<그림 3-4> 구직희망 고용형태

(단위: 건)



<표 3-4> 구직희망 고용형태

(단위: 건, %)

구분	구직신청	기간 정함 없는 근로계약	기간 정함 없는 근로계약 (시간제) ²⁾	기간 정함 있는 근로계약	기간 정함 있는 근로계약 (시간제)	일용직 ³⁾	관계없음
2017(39세이하 ¹⁾)	13,432	8,459	811	368	199	X	3,593
2019(39세이하 ¹⁾)	9,899	5,583	672	364	220	26	3,034
남	3,582	2,332	136	123	22	0	969
여	6,317	3,251	536	241	198	26	2,065
19세 이하	323	209	11	13	6	0	84
20~24세	1,529	922	70	60	16	0	461
25~29세	2,089	1,228	109	73	34	X	641
30~34세	2,486	1,293	181	80	78	9	845
35~39세	3,472	1,931	301	138	86	13	1,003
34세 이하	6,427	3,652	371	226	134	13	2,031
증감률	-26.3	-34.0	-17.1	-1.1	10.6	1,200.0	-15.6

▷ 자료: 고용노동부 「구직자 신청자료」

1) 0~19세는 연령 구분 불가

2) 시간제: 동일 사업장에서 동일 업무를 하는 근로자보다 정해진 근로시간이 1시간이라도 적은 근로 계약

3) 일용직: 고용계약기간이 1개월 미만인 경우 또는 매일매일 고용되어 근로의 대가로 일급 또는 일당제 급여를 받고 근로하는 고용

3-5. 구직희망 직종

2019년 청년(15~39세)의 구직희망 직종은

「관리·경영·금융·보험」 3,729건, 「건설·기계·재료·화학·섬유」 1,519건 순임

- 2019년 거제시 청년의 구직희망 직종은 「관리·경영·금융·보험」 3,729건, 「건설·기계·재료·화학·섬유」 1,519건, 「교육·연구·법률·보건」 1,180건 순임
- 성별로는 남성은 「건설·기계·재료·화학·섬유」가 1,336건으로 가장 많고, 여성은 「관리·경영·금융·보험」이 3,037건으로 가장 많음
- 2017년 대비 2019년 구직희망 직종은 「운송·영업·판매·경비」는 9.3% 증가했으나, 나머지는 모두 감소했으며, 「건설·기계·재료·화학·섬유」가 51.7%로 가장 많이 감소함

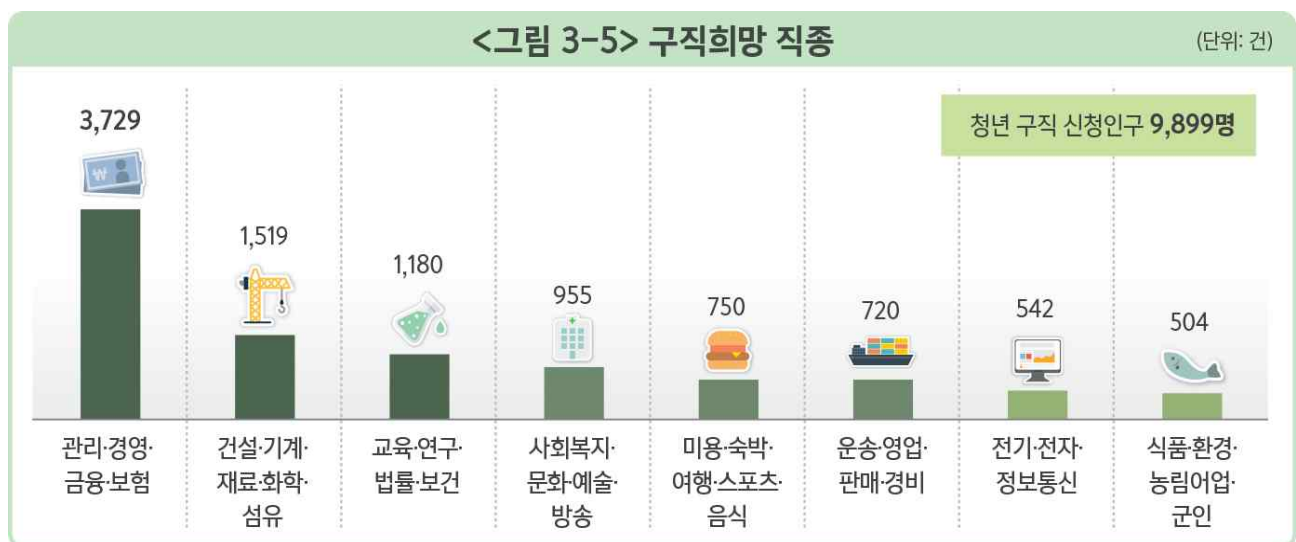

〈표 3-5〉 구직희망 직종

(단위 : 건, %)

구분	구직신청	관리·경영·금융·보험	교육·연구·법률·보건	사회복지·문화·예술·방송	운송·영업·판매·경비	미용·숙박·여행·스포츠·음식	건설·기계·재료·화학·섬유	전기·전자·정보통신	식품·환경·농림어업·군인
2017(39세이하 ¹⁾)	13,432	4,936	1,336	987	659	934	3,147	831	602
2019(39세이하 ¹⁾)	9,899	3,729	1,180	955	720	750	1,519	542	504
남	3,582	692	67	154	357	198	1,336	483	295
여	6,317	3,037	1,113	801	363	552	183	59	209
19세 이하	323	78	18	12	21	43	58	68	25
20~24세	1,529	541	202	112	118	125	220	114	97
25~29세	2,089	879	203	173	144	135	322	126	107
30~34세	2,486	1,017	362	239	163	162	339	90	114
35~39세	3,472	1,214	395	419	274	285	580	144	161
34세 이하	6,427	2,515	785	536	446	465	939	398	343
증감률	-26.3	-24.5	-11.7	-3.2	9.3	-19.7	-51.7	-34.8	-16.3

▷ 자료 : 고용노동부 「구직자 신청자료」

1) 0~19세는 연령 구분 불가

3-6. 구직희망 직종 경력여부

2019년 청년(15~39세)의 구직희망 직종 경력여부는
「경력없음(신입)」, 「5년이상」, 「1~3년미만」, 「3~5년미만」 순임

- 2019년 거제시 청년의 구직희망 직종 경력여부는 「경력없음(신입)」 4,228건, 「5년이상」 2,979건, 「1~3년미만」 1,237건, 「3~5년미만」 1,206건, 「1년미만」 249건 순임
- 성별로는 남성은 「경력없음(신입)」, 「5년이상」, 「1~3년미만」 순이고, 여성은 「경력없음(신입)」, 「5년이상」, 「3~5년미만」 순임
- 연령별로는 「19세 이하」, 「20~24세」, 「25~29세」는 「경력없음(신입)」이 가장 많으나, 「30~34세」, 「34~39세」는 「5년이상」이 가장 많음

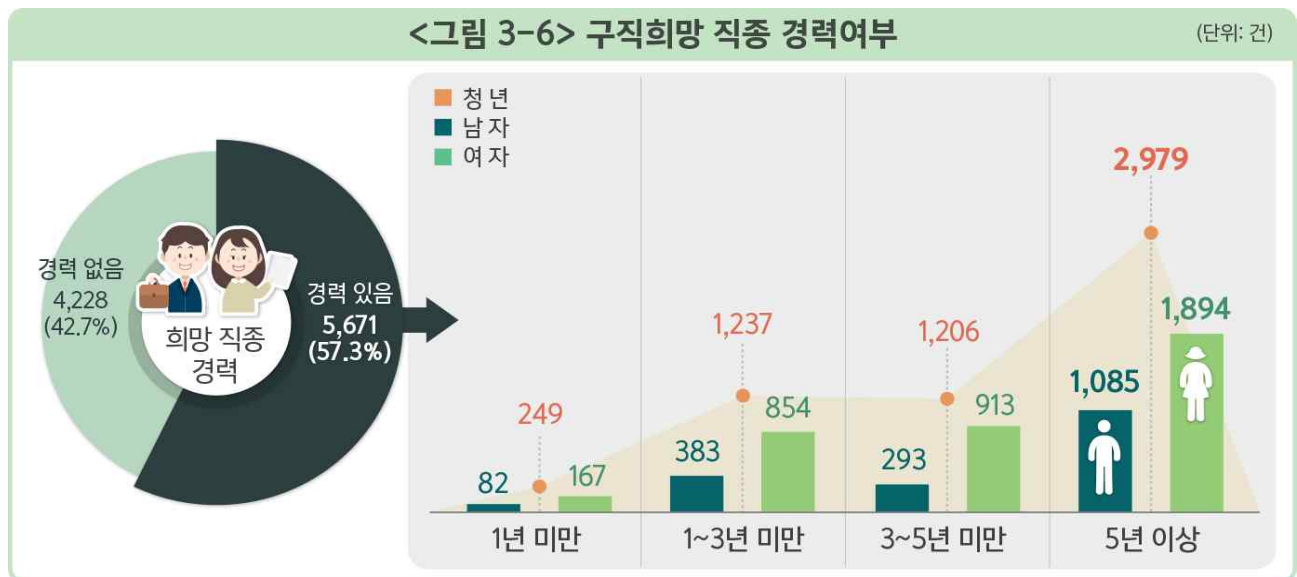

<표 3-6> 구직희망 직종 경력여부

(단위 : 건, %)

구분	구직신청	1년미만	1~3년미만	3~5년미만	5년이상	경력없음 (신입)
2017(39세이하 ¹⁾)	13,432	281	1,494	1,435	4,563	5,659
2019(39세이하 ¹⁾)	9,899	249	1,237	1,206	2,979	4,228
남	3,582	82	383	293	1,085	1,739
여	6,317	167	854	913	1,894	2,489
19세 이하	323	9	13	X	0	299
20~24세	1,529	71	199	70	13	1,176
25~29세	2,089	44	359	380	294	1,012
30~34세	2,486	66	303	384	994	739
35~39세	3,472	59	363	370	1,678	1,002
34세 이하	6,427	190	874	836	1,301	3,226
증감률	-26.3	-11.4	-17.2	-16.0	-34.7	-25.3

▷ 자료 : 고용노동부 「구직자 신청자료」

1) 0~19세는 연령 구분 불가

3-7. 구직희망 근무지역

2019년 청년(15~39세)의 구직희망 근무지역은
「거제」 7,875건, 「기타지역(지역무관)」 843건, 「부산」 592건 순임

- 2019년 거제시 청년의 구직희망 근무지역은 「거제」 7,875건, 「기타지역(지역무관)」 843건, 「부산」 592건, 「경남」 544건, 「울산」 45건 순임
- 성별로는 남성은 「거제」, 「기타지역(지역무관)」, 「경남」 순이고, 여성은 「거제」, 「부산」, 「기타지역(지역무관)」 순임
- 연령별로는 모든 연령대에서 구직희망 근무지역에서 「거제」가 가장 많음

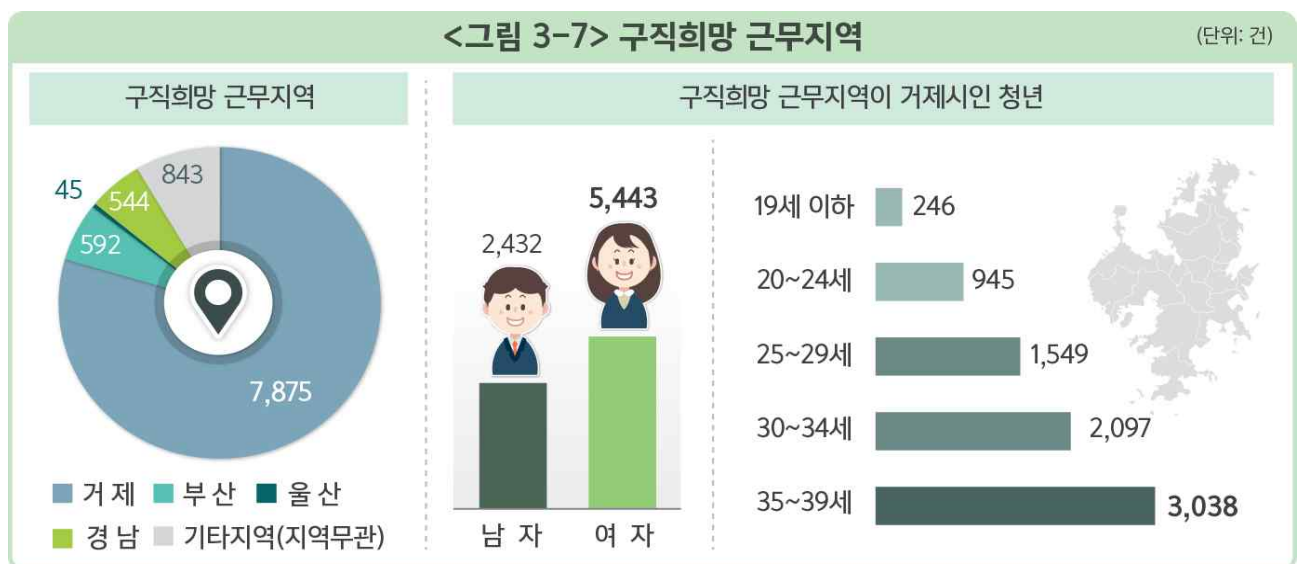

〈표 3-7〉 구직희망 근무지역

(단위 : 건, %)

구분	구직신청	거제	부산	울산	경남	기타지역 (지역무관)
2017(39세이하 ¹⁾)	13,432	10,301	885	71	743	1,432
2019(39세이하 ¹⁾)	9,899	7,875	592	45	544	843
남	3,582	2,432	283	30	299	538
여	6,317	5,443	309	15	245	305
19세 이하	323	246	21	X	23	32
20~24세	1,529	945	206	6	106	266
25~29세	2,089	1,549	173	11	121	235
30~34세	2,486	2,097	107	14	131	137
35~39세	3,472	3,038	85	13	163	173
34세 이하	6,427	4,837	507	32	381	670
증감률	-26.3	-23.6	-33.1	-36.6	-26.8	-41.1

▷ 자료 : 고용노동부 「구직자 신청자료」

1) 0~19세는 연령 구분 불가

3-8. 구직희망 월평균 임금금액

2019년 청년(15~39세)의 구직희망 월평균 임금금액은
「150~200만원 미만」 3,706건, 「200~250만원 미만」 2,468건 순임

- 2019년 거제시 청년의 구직희망 월평균 임금금액은 「150~200만원 미만」 3,706건, 「200~250만원 미만」 2,468건, 「250만원 이상」 2,303건 순임
- 성별로는 남성은 「250만원 이상」이 1,664건으로 가장 많고, 여성은 「150~200만원 미만」이 3,145건으로 가장 많음
- 연령별로는 「25~29세」는 「200~250만원 미만」이 가장 높으며, 나머지 연령대에서는 「150~200만원 미만」이 가장 많음

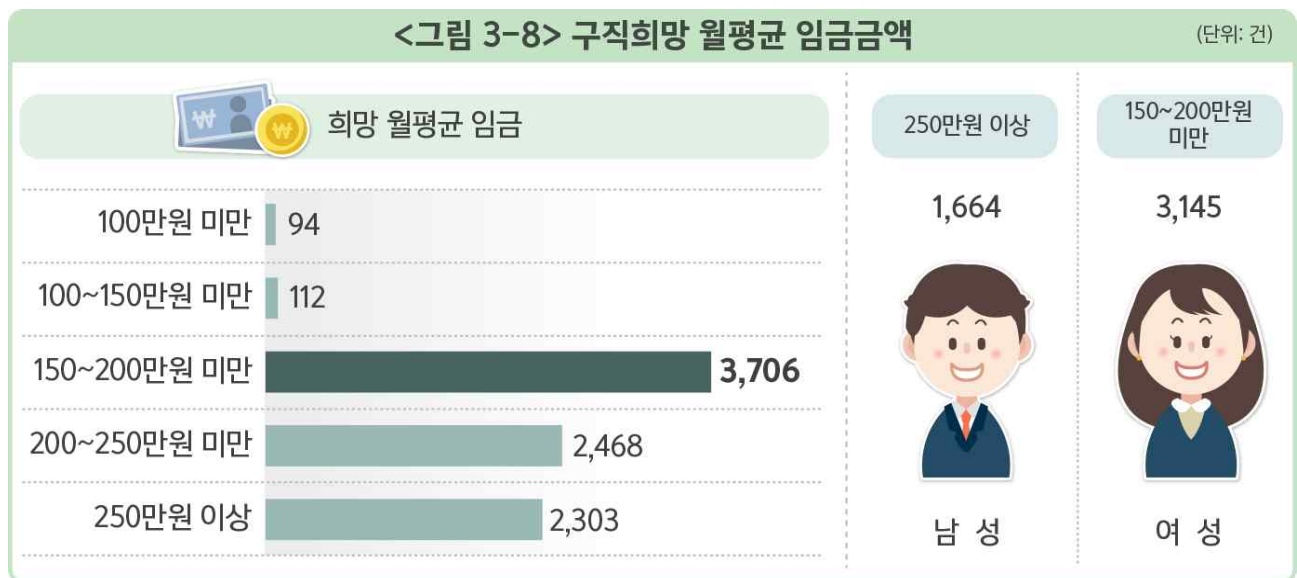

<표 3-8> 구직희망 월평균 임금금액

(단위 : 건, %)

구분	구직신청	100만원 미만	100~150만원 미만	150~200만원 미만	200~250만원 미만	250만원 이상	기타 (무응답)
2017(39세이하 ¹⁾)	13,432	80	1,489	3,963	2,603	4,733	564
2019(39세이하 ¹⁾)	9,899	94	112	3,706	2,468	2,303	1,216
남	3,582	22	5	561	856	1,664	474
여	6,317	72	107	3,145	1,612	639	742
19세 이하	323	X	X	208	45	17	47
20~24세	1,529	10	11	598	441	242	227
25~29세	2,089	21	11	656	728	401	272
30~34세	2,486	25	31	872	603	674	281
35~39세	3,472	36	55	1,372	651	969	389
34세 이하	6,427	58	57	2,334	1,817	1,334	827
증감률	-26.3	17.5	-92.5	-6.5	-5.2	-51.3	115.6

▷ 자료 : 고용노동부 「구직자 신청자료」

1) 0~19세는 연령 구분 불가

3-9. 고용보험 피보험자

2019년 청년(15~39세)의 고용보험 피보험자는 29,643명으로
기간별로는 「1년 미만」, 「5~10년 미만」, 「3~5년 미만」 순임

- 2019년 거제시 청년의 고용보험 피보험자는 29,643명으로 기간별로는 「1년 미만」 10,131명, 「5~10년 미만」 5,573명, 「3~5년 미만」 5,162명, 「10년 이상」 4,744명, 「1~3년 미만」 4,033명 순임
- 성별로는 남성이 21,869명, 여성이 7,774명으로 남성이 14,095명 더 많음
- 연령별로는 「30~34세」는 「5~10년 미만」이 가장 많고, 나머지 연령대에서는 「1년 미만」이 가장 많음

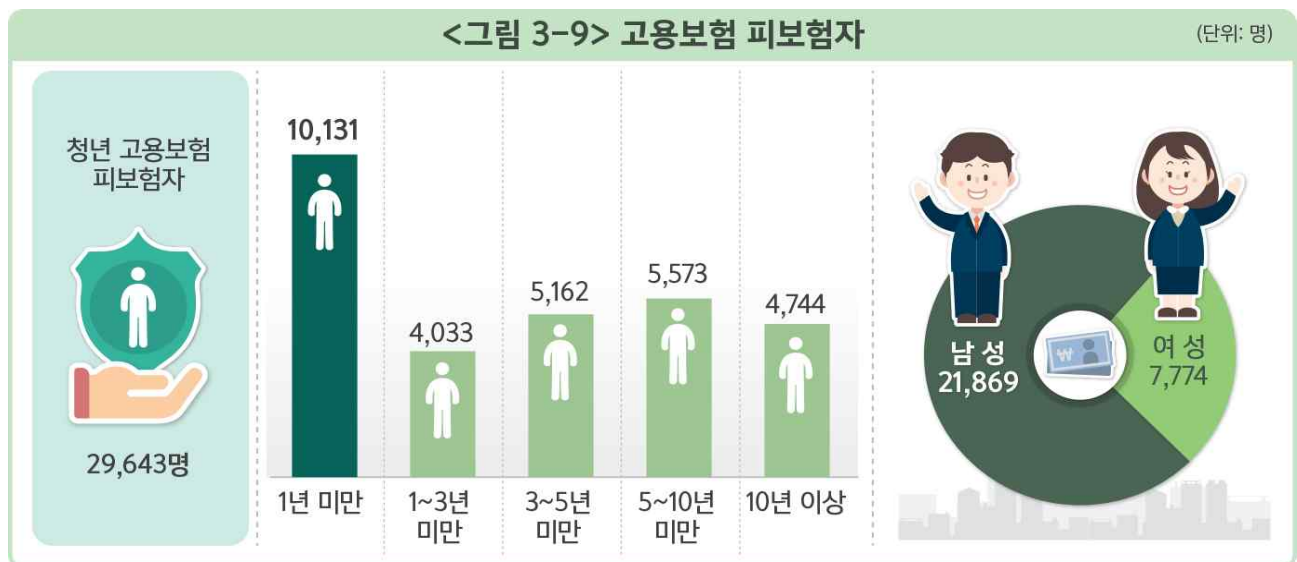

<표 3-9> 고용보험 피보험자

(단위 : 명, %)

구분	고용보험 피보험자	1년 미만	1~3년 미만	3~5년 미만	5년~10년 미만	10년 이상
2017(청년)	33,442	10,293	4,558	8,425	5,854	4,312
2019(청년)	29,643	10,131	4,033	5,162	5,573	4,744
남	21,869	7,276	2,472	3,421	4,443	4,257
여	7,774	2,855	1,561	1,741	1,130	487
15~19세	369	342	26	X	0	0
20~24세	2,374	1,585	387	297	105	0
25~29세	5,113	2,194	838	1,261	761	59
30~34세	8,393	2,198	1,114	1,546	2,620	915
35~39세	13,394	3,812	1,668	2,057	2,087	3,770
19~34세	16,050	6,125	2,361	3,104	3,486	974
증감률	-11.4	-1.6	-11.5	-38.7	-4.8	10.0

▷ 자료 : 고용노동부 「고용보험자료」

※ 취득증인 사업장 소재지를 기준으로 작성

3-10. 종사산업별 고용보험 피보험자

2019년 청년(15~39세)의 종사산업별 고용보험 피보험자는
「광업제조업」 19,076명, 「서비스업」 9,961명 순임

- 2019년 거제시 청년의 종사산업별 고용보험 피보험자는 「광업제조업」 19,076명, 「서비스업」 9,961명, 「건설업」 270명, 「농림어업」 13명 순임
- 성별로는 남성은 「광업제조업」이 17,338명으로 가장 많고, 여성은 「서비스업」이 5,731명으로 가장 많음
- 연령별로는 모든 연령대에서 「광업제조업」이 가장 많음

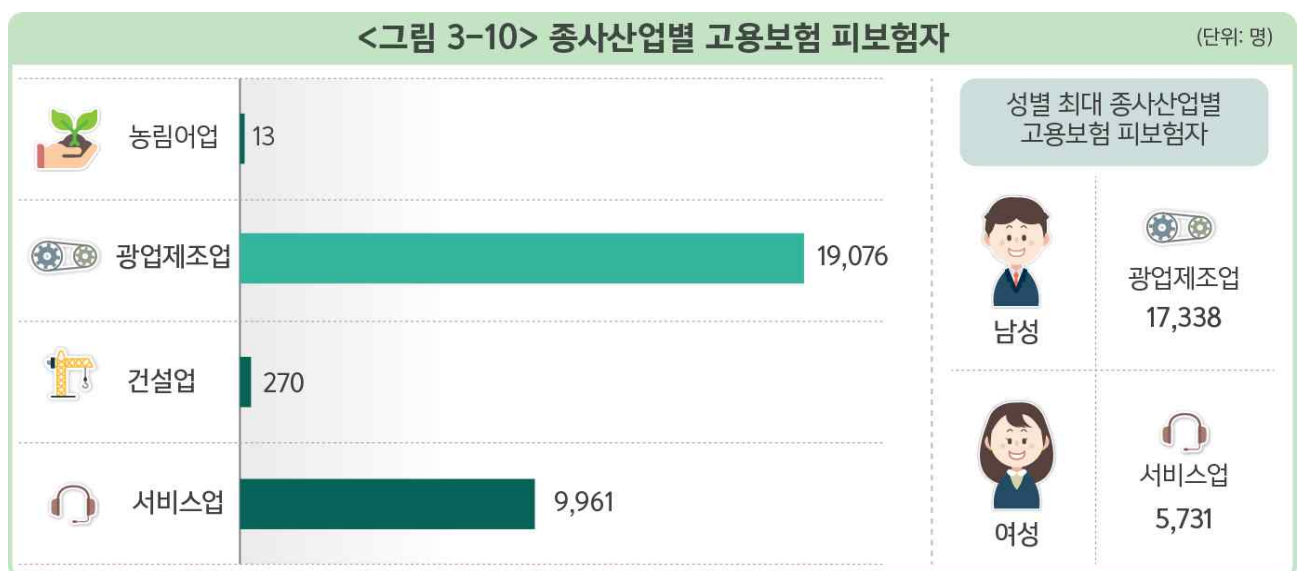

〈표 3-10〉 종사산업별 고용보험 피보험자

(단위 : 명, %)

구분	거제시	청년 (15~39세)	남	여	15~19세	20~24세	25~29세	30~34세	35~39세	19~34세
2017	75,825	33,442	25,501	7,941	372	2,552	6,407	10,709	13,402	19,839
2019	77,082	29,643	21,869	7,774	369	2,374	5,113	8,393	13,394	16,050
농림어업	184	13	8	5	0	0	X	0	11	X
광업제조업	48,276	19,076	17,338	1,738	253	1,312	2,960	5,481	9,070	9,867
건설업	1,317	270	195	75	0	20	42	69	139	131
서비스업	25,023	9,961	4,230	5,731	114	998	2,063	2,763	4,023	5,878
도소매업	1,985	869	435	434	15	119	191	220	324	538
숙박음식업	3,257	1,348	628	720	75	288	353	278	354	949
부동산임대업	1,525	146	87	59	0	5	21	44	76	70
교육서비스업	2,080	664	157	507	X	43	127	201	292	372
운수업	1,336	171	127	44	0	8	18	51	94	77
그외서비스업	14,840	6,763	2,796	3,967	23	535	1,353	1,969	2,883	3,872
기타 ¹⁾	2,282	323	98	225	X	44	46	80	151	172
증감률	1.7	-11.4	-14.2	-2.1	-0.8	-7.0	-20.2	-21.6	-0.1	-19.1

▷ 자료 : 고용노동부 「고용보험자료」

1) 기타 : 공공행정, 국방 및 사회보장행정, 가구내 고용활동 및 달리 분류되지 않은 자가소비 생산활동, 절측값(기타 부분은 해석에서 제외함)

3-11. 고용보험 자격 취득·상실자

2019년 청년(15~39세)의 고용보험 자격 취득·상실자는
「자격취득자」가 21,425명, 「자격상실자」가 19,011명임

- 2019년 거제시 청년의 고용보험 자격 취득·상실자는 「자격취득자」가 21,425명, 「자격상실자」가 19,011명임
- 성별로는 고용보험 「자격취득자」와 「자격상실자」 모두 남성이 여성보다 많음
- 연령별로는 모든 연령대에서 「자격취득자」가 「자격상실자」보다 많음

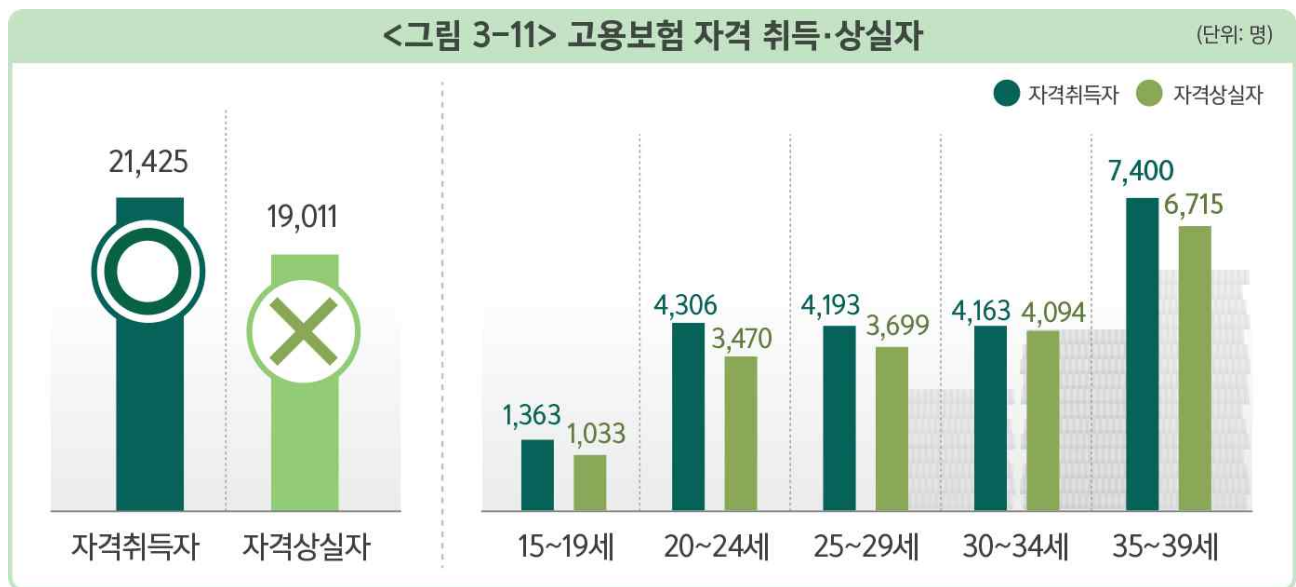

<표 3-11> 고용보험 자격 취득·상실자

(단위 : 명, %)

구분	자격취득자 ¹⁾		자격상실자 ²⁾	
		구성비		구성비
2017(청년)	34,296	100.0	43,845	100.0
2019(청년)	21,425	100.0	19,011	100.0
남	16,476	76.9	14,672	77.2
여	4,949	23.1	4,339	22.8
15~19세	1,363	6.4	1,033	5.4
20~24세	4,306	20.1	3,470	18.3
25~29세	4,193	19.6	3,699	19.5
30~34세	4,163	19.4	4,094	21.5
35~39세	7,400	34.5	6,715	35.3
19~34세	13,329	62.2	11,907	62.6
증감률	-37.5	-	-56.6	-

▷ 자료 : 고용노동부 「고용보험자료」

주 1) 해당월에 상용직 또는 자영업으로 피보험자격을 신규 또는 재취득한 피보험자수, 동일 피보험자가 해당월에 여러 사업장에 상용직 또는 자영업으로 피보험자격을 신규 또는 재취득한 경우 최근 사업장 기준으로 한명으로 계산함

2) 해당월에 상용직 또는 자영업 피보험자격을 상실한 피보험자수, 동일 피보험자가 해당월에 여러 사업장에서 상용직 또는 자영업 피보험자격을 상실한 경우 최근 상실 사업장 기준으로 한명으로 계산함

3-12. 고용보험 자격 상실 사유

2019년 청년(15~39세)의 고용보험 자격 상실 사유는
「개인사정」, 「해고, 명퇴, 권고사직」, 「계약만료, 공사종료」 순임

- 2019년 거제시 청년의 고용보험 자격 상실 사유는 「개인사정」 14,491명, 「해고, 명퇴, 권고사직」 1,786명, 「계약만료, 공사종료(회사사정)」 1,686명, 「폐업, 도산」 766명 순임
- 성별로는 남성은 「개인사정」, 「해고, 명퇴, 권고사직(회사사정)」, 「계약만료, 공사종료」 순이며, 여성은 「개인사정」, 「계약만료, 공사종료」, 「해고, 명퇴, 권고사직(회사사정)」 순임

<그림 3-12> 고용보험 자격 상실 사유

(단위: 명)



<표 3-12> 고용보험 자격 상실 사유

(단위: 명, %)

구분		자격 상실자	개인 사정	자진 퇴사 (회사 사정)	폐업, 도산	해고, 명퇴 권고 사직 (회사 사정)	징계 해고, 권고 사직 (근로자 귀책 사유)	정년	계약 만료 공사 종료	고용 보험 비적용 이종 고용	분류 불능
2017	거제시	81,570	50,415	688	6,080	15,552	246	509	7,854	204	22
	청년(15~39세)	43,845	30,325	334	2,484	7,553	100	X	2,924	113	10
2019	거제시	43,642	29,008	220	2,018	4,495	251	355	7,008	266	21
	청년(15~39세)	19,011	14,491	87	766	1,786	88	X	1,686	100	5
	남	14,672	11,934	64	604	1,147	38	X	794	87	X
	여	4,339	2,557	23	162	639	50	X	892	13	X
	15~19세	1,033	969	0	9	15	X	0	35	X	0
	20~24세	3,470	2,953	11	59	150	17	X	264	15	0
	25~29세	3,699	2,867	16	132	320	24	0	317	23	0
	30~34세	4,094	2,949	20	200	493	21	X	381	28	X
	35~39세	6,715	4,753	40	366	808	22	0	689	33	X
	19~34세	11,907	9,369	47	399	976	63	X	983	67	X
증감률	거제시	-46.5	-42.5	-68.0	-66.8	-71.1	2.0	-30.3	-10.8	30.4	-4.5
	청년(15~39세)	-56.6	-52.2	-74.0	-69.2	-76.4	-12.0	0.0	-42.3	-11.5	-50.0

▷ 자료: 고용노동부 「고용보험자료」

※ 상실 사업장 소재지를 기준으로 작성

3-13. 고용보험 실업급여 수급

2019년 청년(15~39세)의 고용보험 실업급여
「수급자 수」는 2,773명이고, 「1인당 수급금액」은 4,921천원임

- 2019년 거제시 청년의 고용보험 실업급여 「수급자 수」는 2,773명이고, 「1인당 수급금액」은 4,921천원임
- 성별로는 「수급자 수」는 남성 1,284명, 여성 1,489명으로 여성이 205명 더 많으며, 「1인당 수급금액」은 남성 4,725천원, 여성 5,090천원으로 여성이 365천원 더 많음
- 연령별로는 「35~39세」가 1,104명으로 「수급자 수」가 가장 많고 「1인당 수급금액」은 「30~34세」가 5,225천원으로 가장 많음

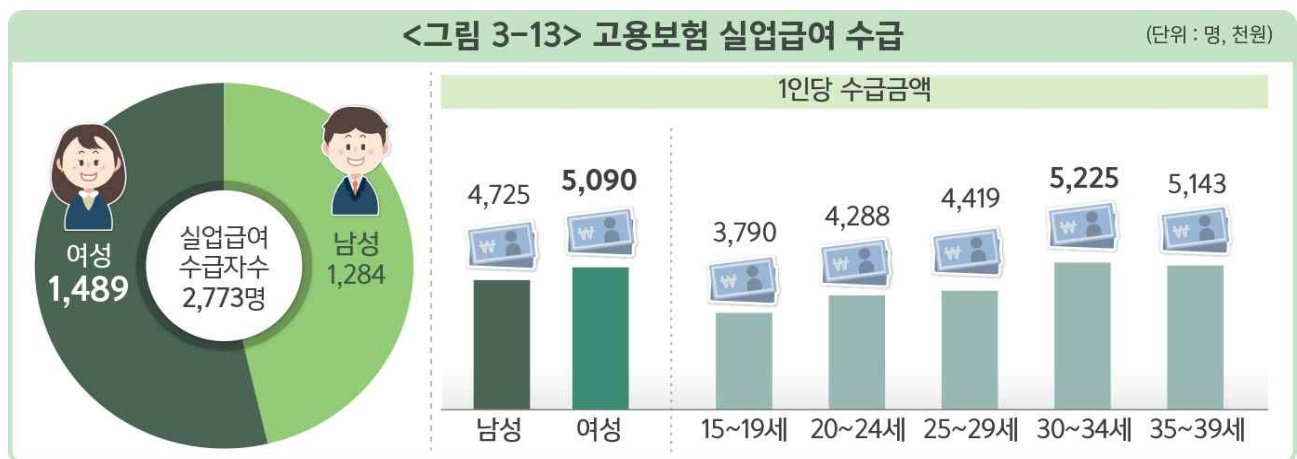

〈표 3-13〉 고용보험 실업급여 수급

(단위 : 명, 천원, %)

구분	수급자수 ¹⁾	수급금액 ²⁾	1인당 수급금액 ³⁾
2017			
거제시	12,119	53,058,542	4,378
청년(15~39세)	5,012	19,131,796	3,817
2019			
거제시	7,822	42,532,061	5,437
청년(15~39세)	2,773	13,645,857	4,921
남	1,284	6,067,236	4,725
여	1,489	7,578,622	5,090
15~19세	19	72,014	3,790
20~24세	262	1,123,583	4,288
25~29세	595	2,629,320	4,419
30~34세	793	4,143,245	5,225
35~39세	1,104	5,677,695	5,143
19~34세	1,664	7,958,514	4,783
증감률			
거제시	-35.5	-19.8	24.2
청년(15~39세)	-44.7	-28.7	28.9

▷ 자료 : 고용노동부 「고용보험자료」

주 1) 각 해당연도 1. 1. ~ 12. 31.(1년간) 거제시 청년 구직급여(상병 및 연장급여포함) 수급대상 인원 (자영업 포함)

2) 각 해당연도 1. 1. ~ 12. 31.(1년간) 거제시 청년 구직급여(상병 및 연장급여포함) 수급 총액 (자영업 포함)

3) 평균수급금액 = 실업급여 수급금액/수급자수(개인별 중복가입자 포함)

※ 상시 사업장 소재지를 기준으로 작성

※ 연령은 이직당시 연령을 기준으로 작성



창 업



4-1. 성별 사업자등록

2018년 청년(15~39세) 사업등록자는 6,976명으로 「사업자등록비율」은 8.3%임

- 2018년 거제시의 청년 사업등록자는 6,976명으로 「사업자등록비율」은 8.3%임
- 성별로는 남성은 3,724명, 여성은 3,252명으로 남성이 472명 더 많음
- 연령별로는 「35~39세」가 3,748명, 「30~34세」 2,017명, 「25~29세」 896명, 「20~24세」 300명, 「15~19세」 15명 순임
- 2018년의 「사업자등록비율」은 8.3%로 2016년 대비 0.6%p 증가함

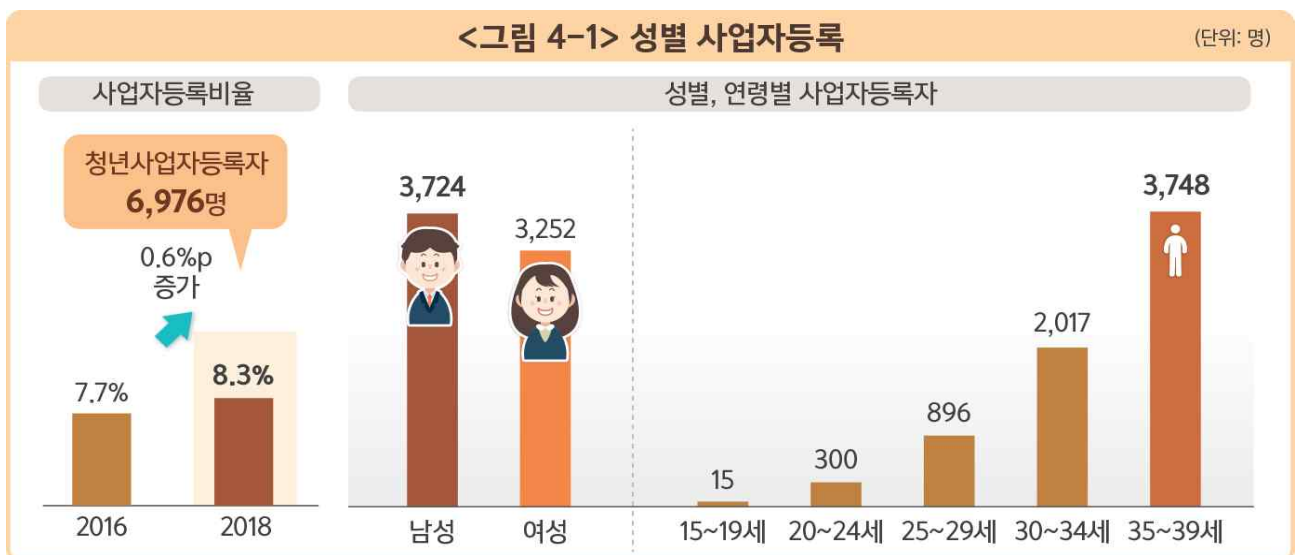

<표 4-1> 성별 사업자등록

(단위 : 명, %, %p)

구분	인구 수	등록 사업체 수	사업등록 청년	사업자등록비율 ¹⁾
2016(청년)	93,949	7,955	7,189	7.7
2018(청년)	84,190	7,702	6,976	8.3
남	45,208	4,161	3,724	8.2
여	38,982	3,541	3,252	8.3
15~19세	15,094	17	15	0.1
20~24세	14,013	317	300	2.1
25~29세	11,848	972	896	7.6
30~34세	17,352	2,216	2,017	11.6
35~39세	25,883	4,180	3,748	14.5
19~34세	46,337	3,517	3,224	7.0
증감률	-10.4	-3.2	-3.0	0.6

▷ 자료 : 통계청 「기업통계등록부」

주 1) 인구 수 대비 사업자등록 비율

※ 사업등록자와 사업체수는 사업장소재지를 기준으로 1년간(2018년) 자료로 작성

4-2. 조직형태별 등록사업체

2018년 청년(15~39세)의 등록사업체는 7,702개로, 조직형태별 등록사업체는 「개인사업체」, 「회사법인」, 「비법인단체」, 「회사이외법인」 순임

- 2018년 거제시 청년의 등록사업체는 7,702개로, 조직형태별로 「개인사업체」 7,307개, 「회사법인」 255개, 「비법인단체」 83개, 「회사이외법인」 57개 순임
- 성별로는 「개인사업체」가 남성 3,885개, 여성 3,422개로 남녀 모두 가장 많음
- 2016년 대비 2018년 등록사업체는 3.2% 감소하였고, 조직형태별로 「회사법인」은 4.5%, 「회사이외법인」은 96.6% 증가하였으나, 「개인사업체」는 3.6%, 「비법인단체」는 16.2% 감소함

<그림 4-2> 조직형태별 등록사업체

(단위: 개)

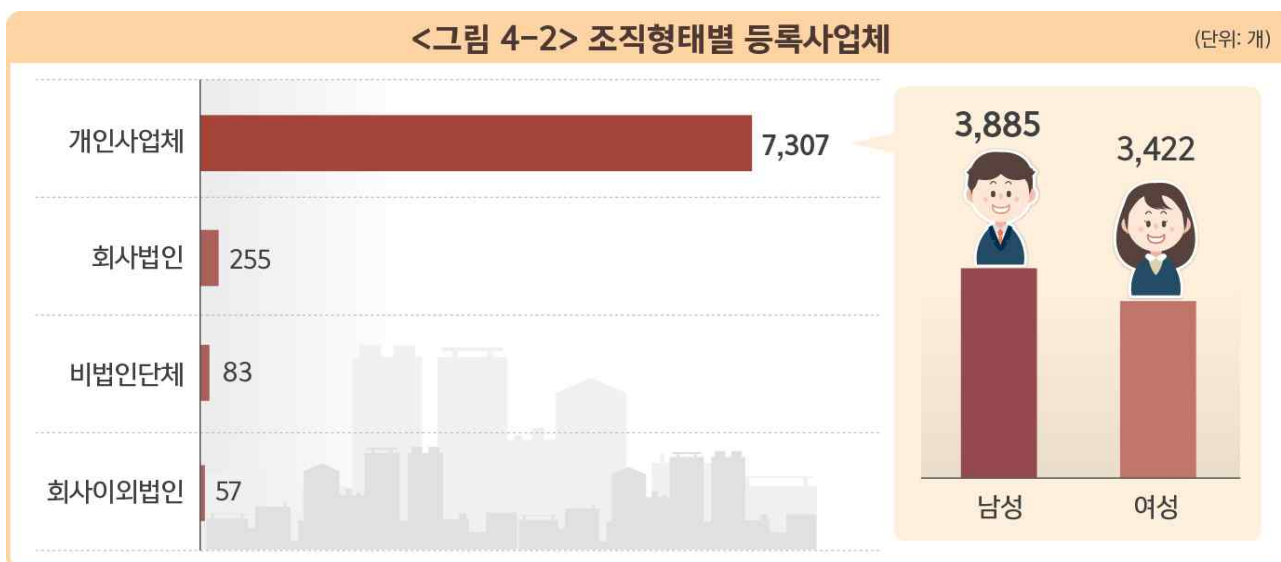

<표 4-2> 조직형태별 등록사업체

(단위 : 개, %)

구분	등록사업체	개인사업체	회사법인	회사이외법인	비법인단체
2016(청년)	7,955	7,583	244	29	99
2018(청년)	7,702	7,307	255	57	83
남	4,161	3,885	210	40	26
여	3,541	3,422	45	17	57
15~19세	17	14	X	X	X
20~24세	317	309	5	X	X
25~29세	972	951	19	0	X
30~34세	2,216	2,117	72	15	12
35~39세	4,180	3,916	158	40	66
19~34세	3,517	3,387	97	17	16
증감률	-3.2	-3.6	4.5	96.6	-16.2

▷ 자료 : 통계청 「기업통계등록부」

4-3. 사업자 등록상태

2018년 청년(15~39세)의 사업자 등록상태는
「유지」 3,855명, 「신규」 1,894명, 「폐업」 1,227명 순임

- 2018년 청년(15~39세)의 사업자 등록상태는 「유지」 3,855개, 「신규」 1,894개, 「폐업」 1,227개 순임
- 연령대별로 「15~19세」와 「20~24세」에서는 「신규」가 더 많고, 나머지 연령대에서는 「유지」가 더 많음
- 2016년 대비 2018년 「폐업」은 16.2% 증가했으나, 「신규」는 16.8%, 「유지」는 0.1% 감소함

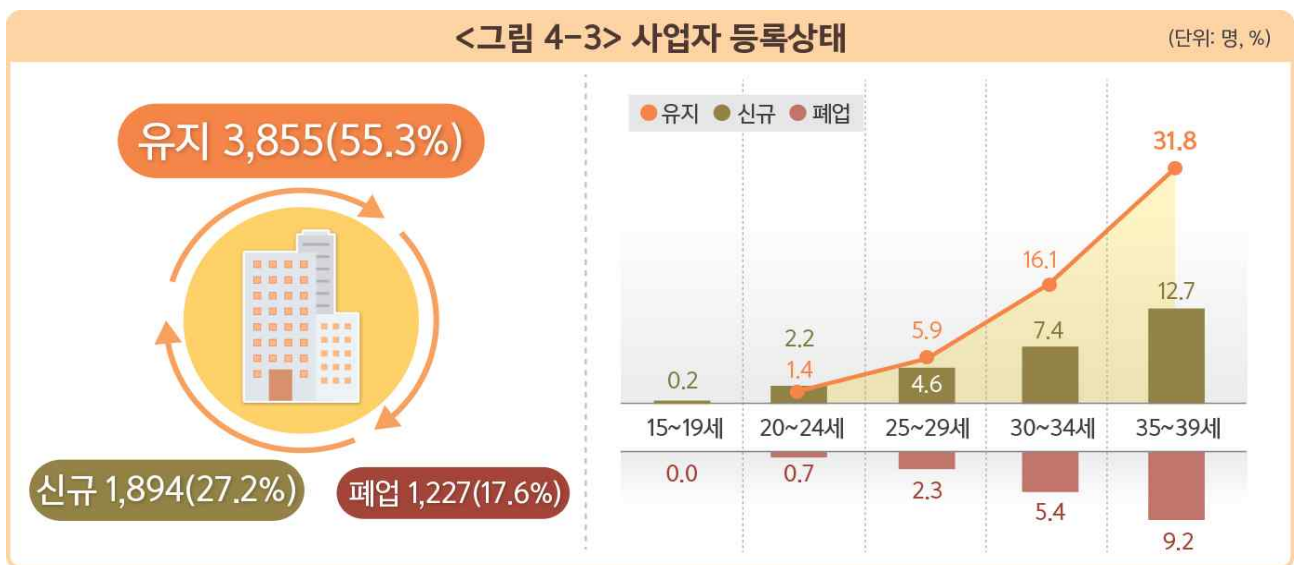

〈표 4-3〉 사업자 등록상태

(단위 : 명, %, %p)

구분	사업자 등록상태		신규		유지		폐업	
	등록명	구성비	등록명	구성비	등록명	구성비	등록명	구성비
2016(청년)	7,189	100.0	2,276	31.7	3,857	53.7	1,056	14.7
2018(청년)	6,976	100.0	1,894	27.2	3,855	55.3	1,227	17.6
남	3,724	53.4	912	13.1	2,107	30.2	705	10.1
여	3,252	46.6	982	14.1	1,748	25.1	522	7.5
15~19세	15	0.2	13	0.2	X	X	0	0.0
20~24세	300	4.3	153	2.2	99	1.4	48	0.7
25~29세	896	12.8	322	4.6	415	5.9	159	2.3
30~34세	2,017	28.9	519	7.4	1,123	16.1	375	5.4
35~39세	3,748	53.7	887	12.7	2,216	31.8	645	9.2
19~34세	3,224	46.2	1,005	14.4	1,637	23.5	582	8.3
증감률	-3.0	-	-16.8	-4.5	-0.1	1.6	16.2	2.9

▷ 자료 : 통계청 「기업통계등록부」

4-4. 업종별 등록사업체

2018년 청년(15~39세)의 업종별 등록사업체는
「서비스업」 6,834개, 「건설업」 347개, 「광업제조업」 234개 순임

- 2018년 거제시 청년의 업종별 등록사업체는 「서비스업」 6,834개, 「건설업」 347개, 「광업제조업」 234개, 「농림어업」 212개 순임
- 2016년 대비 2018년 등록사업체의 「폐업」은 12.3% 증가하였으나, 「신규」는 15.7%, 「유지」는 0.3% 감소함

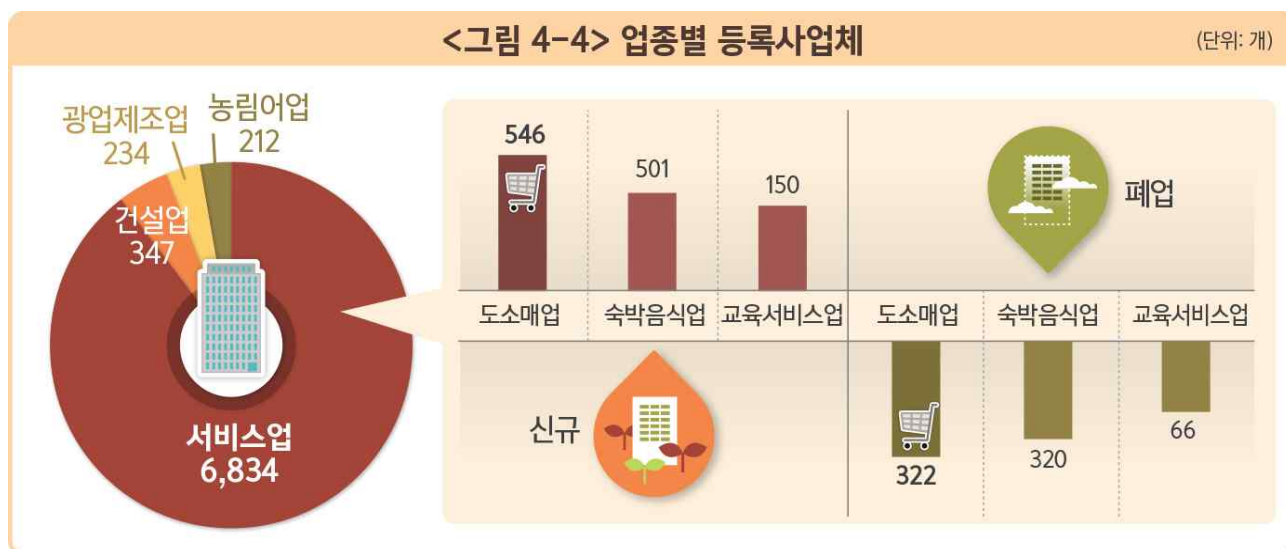

〈표 4-4〉 업종별 등록사업체

(단위 : 개, %, %p)

구분		사업체 등록상태	신규		유지		폐업			
			구성비	구성비	구성비	구성비	구성비			
2016(청년)		7,955	100.0	2,515	31.6	4,207	52.9	1,233	15.5	
2018(청년)		7,702	100.0	2,121	27.5	4,196	54.5	1,385	18.0	
남 여	남	4,161	54.0	1,031	13.4	2,339	30.4	791	10.3	
	여	3,541	46.0	1,090	14.2	1,857	24.1	594	7.7	
	농림어업	212	2.8	36	0.5	160	2.1	16	0.2	
	광업제조업	234	3.0	74	1.0	113	1.5	47	0.6	
	건설업	347	4.5	90	1.2	211	2.7	46	0.6	
	서비스업	6,834	88.7	1,905	24.7	3,666	47.6	1,263	16.4	
	도소매업	1,737	22.6	546	7.1	869	11.3	322	4.2	
	숙박음식업	1,621	21.0	501	6.5	800	10.4	320	4.2	
	부동산임대업	639	8.3	121	1.6	479	6.2	39	0.5	
	교육서비스업	450	5.8	150	1.9	234	3.0	66	0.9	
	운수업	139	1.8	49	0.6	81	1.1	9	0.1	
	그외서비스업	2,248	29.2	538	7.0	1,203	15.6	507	6.6	
	기타 ¹⁾	75	1.0	16	0.2	46	0.6	13	0.2	
	증감률		-3.2	-	-15.7	-4.1	-0.3	1.6	12.3	2.5

▷ 자료 : 통계청 「기업통계등록부」

1) 기타 : 공공행정, 국방 및 사회보장행정, 가구내 고용활동 및 달리 분류되지 않은 자가소비 생산활동, 결측값(기타 부분은 해석에서 제외함)



복 지



5-1. 기초생활보장 수급인구

2019년 청년(15~39세)의 기초생활보장 수급인구는 465명으로,
「수급인구비율」은 0.6%임

- 2019년 거제시 청년 「기초생활보장 수급인구」는 465명으로, 「수급인구비율」은 0.6%임
- 성별은 남성이 228명, 여성이 237명으로 남성보다 여성이 9명 더 많음
- 연령대별로 「15~19세」가 166명으로 가장 많으며, 「15~19세」, 「20~24세」, 「35~39세」는 「일반수급자」가 가장 많고, 「25~29세」, 「30~34세」는 「시설수급자」가 가장 많음

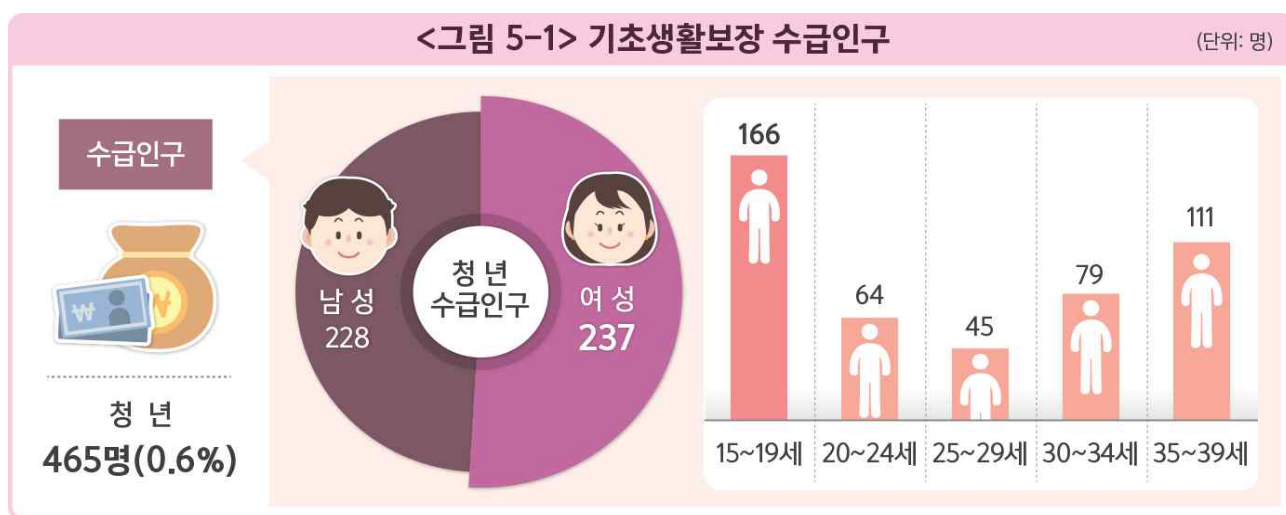

〈표 5-1〉 기초생활보장 수급인구

(단위 : 명, %, %p)

(단위 : 명, %, pp)

구분		인구 수	기초생활보장 수급인구 ¹⁾					수급인구 비율 ²⁾
			일반 수급자	특례 수급자	조건부 수급자	시설 수급자		
2017	거제시	254,073	2,079	1,554	49	116	360	0.8
	청년(15~39세)	89,096	344	154	X	43	146	0.4
2019	거제시	248,276	2,892	2,197	50	257	388	1.2
	청년(15~39세)	79,606	465	237	X	84	143	0.6
	남 여	42,969	228	113	X	32	82	0.5
		36,637	237	124	0	52	61	0.6
	15~19세	14,341	166	94	0	39	33	1.2
	20~24세	13,693	64	27	0	25	12	0.5
	25~29세	11,497	45	17	0	10	18	0.4
	30~34세	15,460	79	37	0	X	38	0.5
	35~39세	24,615	111	62	X	6	42	0.5
	19~34세	43,875	213	87	0	52	74	0.5
	증감률	거제시	-2.3	39.1	41.4	2.0	121.6	7.8
청년(15~39세)		-10.7	35.2	53.9	0.0	95.3	-2.1	0.2

▷ 자료 : 거제시 「국민기초생활보장 수급자료」

주 1) 주된 생계급여(일반, 시설)·주거급여·의료급여자의 수임

2) 인구 수 대비 수급인구 비율

5-2. 장애인등록인구

2019년 청년(15~39세)의 「장애인 등록인구」는 1,155명으로,
「장애인 등록인구 비율」은 1.5%임

- 2019년 거제시 청년 「장애인 등록인구」는 1,155명으로, 「장애인 등록인구 비율」은 1.5%임
- 성별로는 남성 785명, 여성 370명으로 남성이 415명 더 많음
- 2017년 대비 2019년 거제시의 「장애인 등록인구」는 2.5% 증가하였으나, 청년 「장애인 등록인구」는 8.6% 감소함

<그림 5-2> 장애인등록인구

(단위: 명)

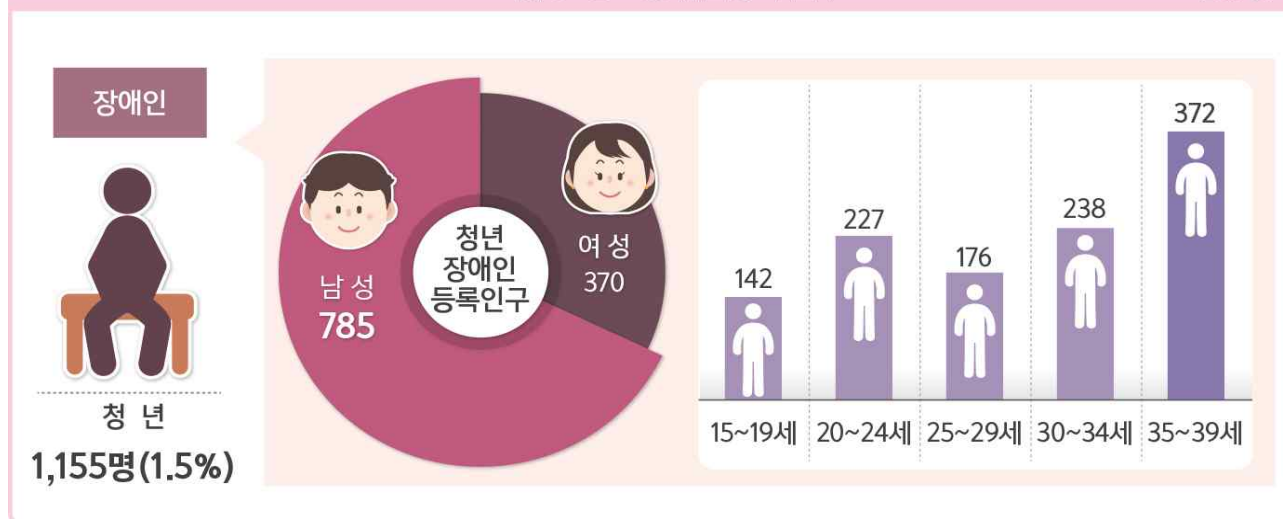

<표 5-2> 장애인등록인구

(단위 : 명, %, %p)

구분		인구 수	장애인 등록인구	장애인 등록인구 비율 ¹⁾
2017	거제시	254,073	10,733	4.2
	청년(15~39세)	89,096	1,264	1.4
2019	거제시	248,276	11,006	4.4
	청년(15~39세)	79,606	1,155	1.5
	남	42,969	785	1.8
	여	36,637	370	1.0
	15~19세	14,341	142	1.0
	20~24세	13,693	227	1.7
	25~29세	11,497	176	1.5
	30~34세	15,460	238	1.5
	35~39세	24,615	372	1.5
증감률	19~34세	43,875	681	1.6
	거제시	-2.3	2.5	0.2
	청년(15~39세)	-10.7	-8.6	0.1

▷ 자료 : 거제시 「장애인등록자료」

주 1) 인구 수 대비 장애인등록인구 비율

5-3. 장애 유형별 장애인 등록인구

2019년 청년(15~39세)의 장애 유형별 장애인 등록인구는
『발달장애』 578명, 『외부신체장애』 496명 순임

- 2019년 청년 장애인 등록인구의 장애유형은 『발달장애』 578명, 『외부신체장애』 496명, 『내부신체장애』 45명, 『정신장애』 36명 순임
- 성별로는 「신체적 장애」는 남성 383명, 여성 158명으로 남성이 225명 더 많고, 「정신적 장애」도 남성 402명, 여성 212명으로 남성이 190명 더 많음
- 2017년 대비 2019년 『내부신체장애』는 12.5%, 『발달장애』는 0.3% 증가했으나, 『외부신체장애』는 19.0% 감소했으며, 『정신장애』는 증감 없음

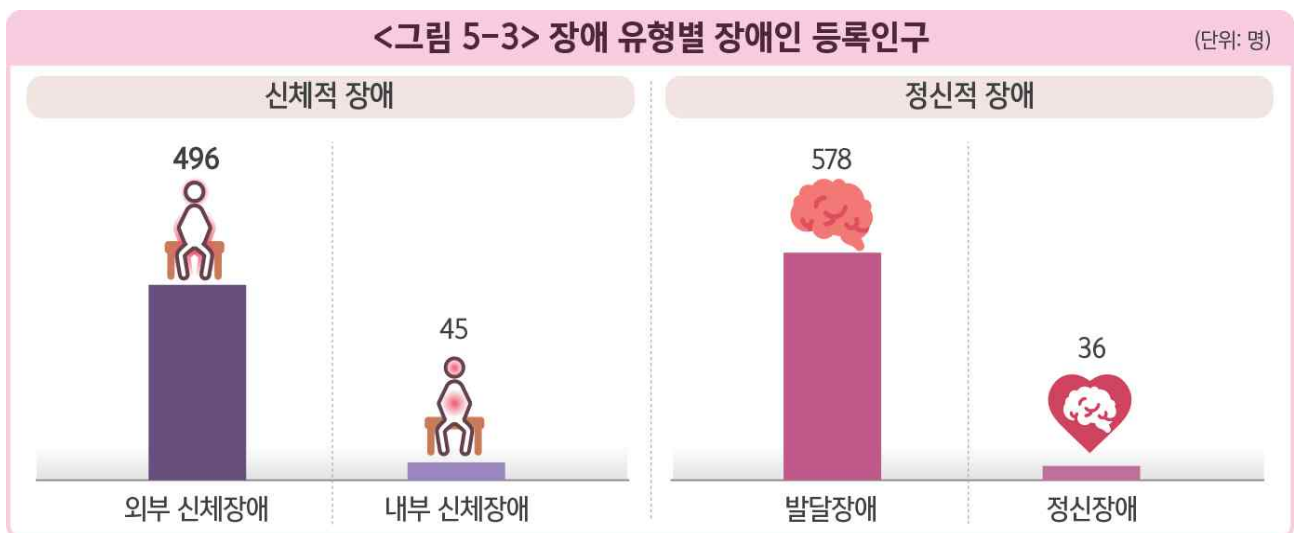

<표 5-3> 장애 유형별 장애인 등록인구

(단위 : 명, %)

구분	인구 수	장애인 등록인구	신체적 장애 ¹⁾		정신적 장애 ²⁾	
			외부 신체장애	내부 신체장애	발달장애	정신장애
2017(청년)	89,096	1,264	612	40	576	36
2019(청년)	79,606	1,155	496	45	578	36
남	42,969	785	362	21	386	16
여	36,637	370	134	24	192	20
15~19세	14,341	142	40	X	99	0
20~24세	13,693	227	55	X	164	X
25~29세	11,497	176	62	X	105	6
30~34세	15,460	238	100	16	111	11
35~39세	24,615	372	239	19	99	15
19~34세	43,875	681	227	23	410	21
증감률	-10.7	-8.6	-19.0	12.5	0.3	0.0

▷ 자료 : 거제시 「장애인등록자료」

주 1) 외부 신체 장애(지체, 뇌병변, 시각, 청각, 언어, 안면장애) / 내부 신체장애(신장, 심장, 간, 호흡기, 장루, 간질장애)

2) 발달장애(지적, 자폐성 장애)

5-4. 공적연금 가입인구

2019년 청년(15~39세)의 공적연금 가입인구는 46,665명이며,
공적연금 가입비율은 58.6%임

- 2019년 거제시 청년의 공적연금 가입인구는 「국민연금」 43,972명, 「공무원연금」 2,434명, 「사학연금」 259명 순으로 공적연금 가입비율은 58.6%임
- 성별로는 남성이 31,175명, 여성이 15,490명으로 남성이 15,685명 많음
- 2017년 대비 2019년 「국민연금」은 11.2%, 「사학연금」은 2.3% 감소하였으나, 「공무원연금」은 5.6% 증가함

<그림 5-4> 공적연금 가입인구

(단위: 명)

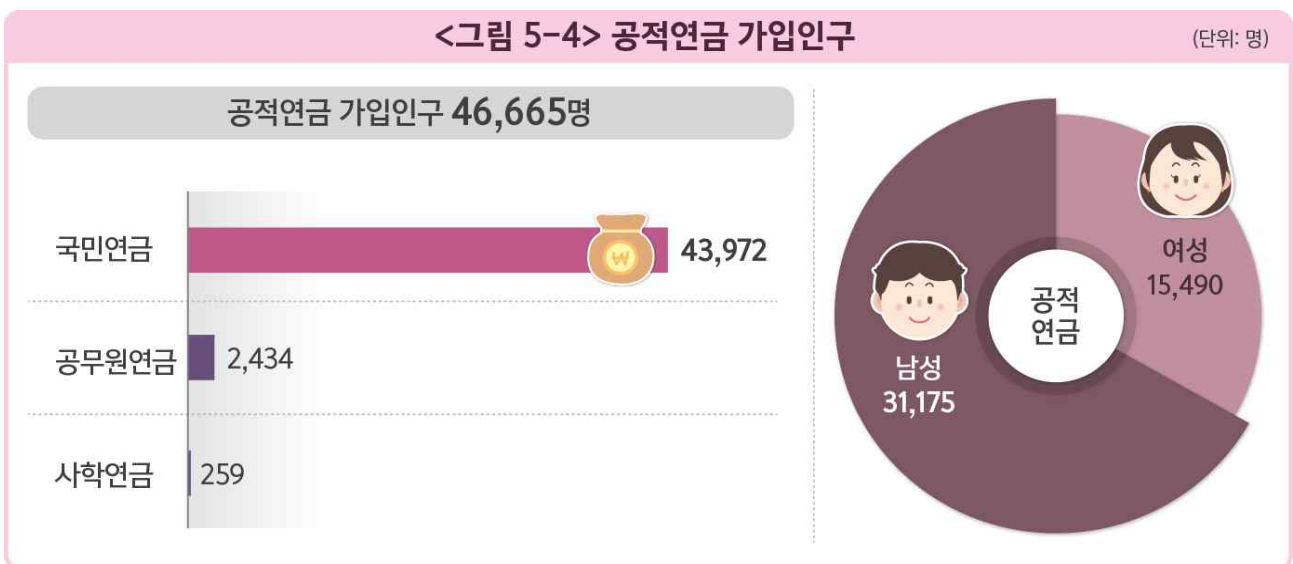

<표 5-4> 공적연금 가입인구

(단위: 명, %, %p)

구분	인구 수	공적연금 가입인구	국민연금	공무원연금	사학연금	공적연금 가입비율 ¹⁾
2017(청년)	89,096	52,065	49,496	2,304	265	58.4
2019(청년)	79,606	46,665	43,972	2,434	259	58.6
남	42,969	31,175	30,144	994	37	72.6
여	36,637	15,490	13,828	1,440	222	42.3
15~19세	14,341	682	681	X	0	4.8
20~24세	13,693	5,860	5,675	113	72	42.8
25~29세	11,497	8,882	8,014	788	80	77.3
30~34세	15,460	12,252	11,440	767	45	79.2
35~39세	24,615	18,989	18,162	765	62	77.1
19~34세	43,875	27,457	25,591	1,669	197	62.6
증감률	-10.7	-10.4	-11.2	5.6	-2.3	0.2

▷ 자료: 국민·공무원·사학 연금관리공단 「국민·공무원·사학연금 가입자 자료」

주 1) 인구 수 대비 공적연금가입인구 비율

5-5. 가입자격별 국민연금 가입인구

2019년 청년(15~39세)의 국민연금 가입인구는 43,972명으로, 가입자격별로 「사업장」 31,259명, 「지역」 12,521명, 「임의/임의계속」 192명 순임

- 2019년 거제시 청년의 국민연금 가입인구는 43,972명으로, 가입자격별로 「사업장」 31,259명, 「지역」 12,521명, 「임의/임의계속」 192명 순임
- 성별로는 남성이 30,144명, 여성이 13,828명으로 남성이 16,316명 더 많음
- 연령별로는 「20~24세」가 「지역」이 가장 많으며, 나머지 연령대에서는 「사업장」이 가장 많음

<그림 5-5> 가입자격별 국민연금 가입인구

(단위: 명)

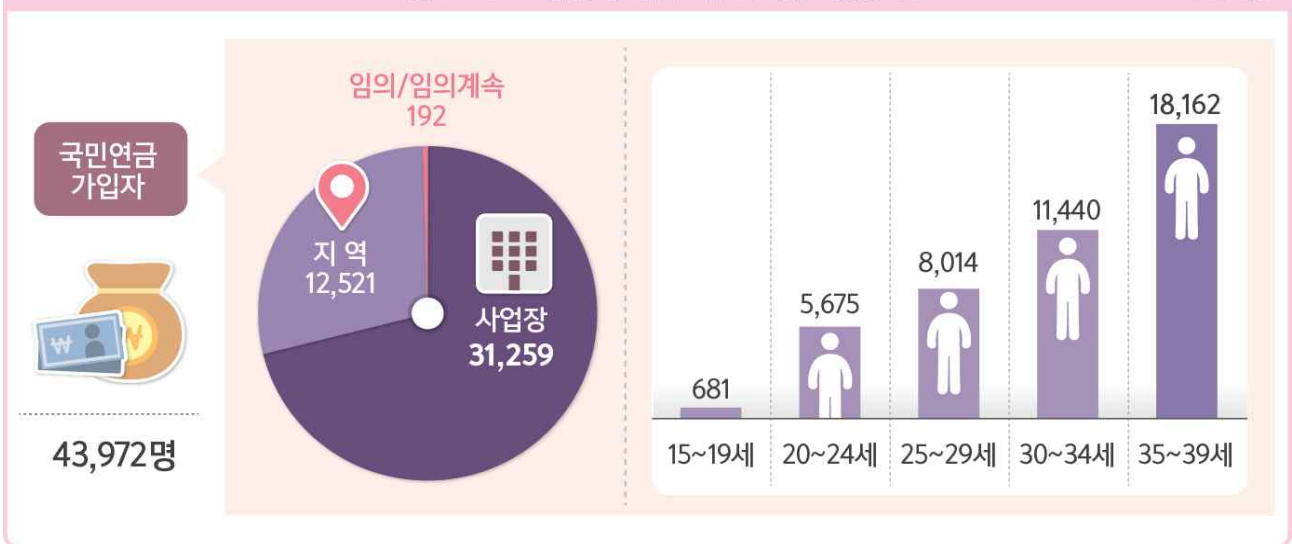

<표 5-5> 가입자격별 국민연금 가입인구

(단위 : 명, %, %p)

구분	인구 수	국민연금 가입인구	사업장 ¹⁾	지역 ²⁾	임의 ³⁾ /임의계속 ⁴⁾	국민연금 가입비율 ⁵⁾
2017(청년)	89,096	49,496	35,205	14,119	172	55.6
2019(청년)	79,606	43,972	31,259	12,521	192	55.2
남	42,969	30,144	23,080	7,052	12	70.2
여	36,637	13,828	8,179	5,469	180	37.7
15~19세	14,341	681	356	322	X	4.7
20~24세	13,693	5,675	2,480	3,185	10	41.4
25~29세	11,497	8,014	5,399	2,609	6	69.7
30~34세	15,460	11,440	8,850	2,527	63	74.0
35~39세	24,615	18,162	14,174	3,878	110	73.8
19~34세	43,875	25,591	16,891	8,619	81	58.3
증감률	-10.7	-11.2	-11.2	-11.3	11.6	-0.4

▷ 자료 : 국민연금공단 「국민연금 가입자 자료」

주 1) 사업장가입자: 고용된 근로자 및 사용자로서 국민연금에 가입된 자

2) 지역가입자: 사업장가입자가 아닌 자로서 국민연금에 가입된 자

3) 임의가입자: 사업장 및 지역가입자 외의 자로서 국민연금에 가입된 자

4) 임의계속가입자: 적용제외자 또는 60세 이상 국민 중에서 희망에 의하여 가입

5) 인구 수 대비 국민연금가입인구 비율

※ 국민연금 가입인구 중 사업장가입자는 사업장소재지를 기준으로 작성

5-6. 가입기간별 국민연금 가입인구

2019년 청년(15~39세)의 가입기간별 국민연금 가입인구는
「5년 미만」, 「5~10년 미만」, 「10~15년 미만」, 「15~20년 미만」 순임

- 2019년 거제시 청년의 가입기간별 국민연금 가입인구는 「5년 미만」 20,021명, 「5~10년 미만」 12,987명, 「10~15년 미만」 9,493명, 「15~20년 미만」 1,430명 「20년 이상」 41명 순임
- 성별로는 남성과 여성 모두 「5년 미만」 가입인구가 가장 많음
- 연령별로는 「30~34세」는 「5~10년 미만」, 「35~39세」는 「10~15년 미만」, 나머지 연령대는 「5년 미만」이 가장 많음

<그림 5-6> 가입기간별 국민연금 가입인구

(단위: 명)

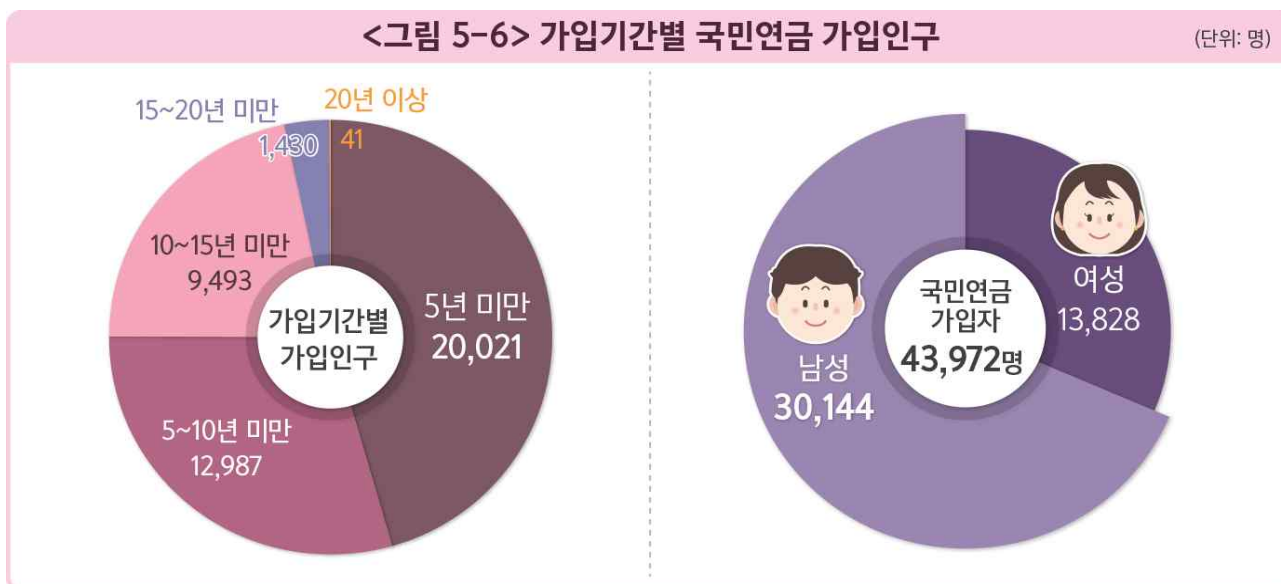

<표 5-6> 가입기간별 국민연금 가입인구

(단위: 명, %)

구분	인구 수	국민연금 가입인구	5년 미만	5~10년 미만	10~15년 미만	15~20년 미만	20년 이상
2017(청년)	89,096	49,496	23,832	14,932	9,399	1,291	42
2019(청년)	79,606	43,972	20,021	12,987	9,493	1,430	41
남	42,969	30,144	12,307	8,863	7,842	1,101	31
여	36,637	13,828	7,714	4,124	1,651	329	10
15~19세	14,341	681	681	0	0	0	0
20~24세	13,693	5,675	5,629	46	0	0	0
25~29세	11,497	8,014	6,231	1,775	8	0	0
30~34세	15,460	11,440	3,929	5,900	1,594	17	0
35~39세	24,615	18,162	3,551	5,266	7,891	1,413	41
19~34세	43,875	25,591	16,251	7,721	1,602	17	0
증감률	-10.7	-11.2	-16.0	-13.0	1.0	10.8	-2.4

▷ 자료: 국민연금공단 「국민연금 가입자 자료」

※ 국민연금 가입인구 중 사업장가입자는 사업장소재지를 기준으로 작성

5-7. 가입기간별 공무원연금 가입인구

2019년 청년(15~39세)의 가입기간별 공무원연금 가입인구는 2,434명으로
「5년 미만」, 「5~10년 미만」, 「10~15년 미만」, 「15~20년 미만」 순임

- 2019년 거제시 청년의 공무원연금 가입인구는 2,434명으로, 가입기간별로 「5년 미만」 1,197명, 「5~10년 미만」 676명, 「10~15년 미만」 462명, 「15~20년 미만」 99명 순임
- 성별로는 「5년 미만」 가입인구가 남성 994명, 여성 1,440명으로 가장 많음
- 연령별로는 「30~34세」는 「5~10년 미만」, 「35~39세」는 「10~15년 미만」, 나머지 연령대는 「5년 미만」이 가장 많음

<그림 5-7> 가입기간별 공무원연금 가입인구

(단위: 명)

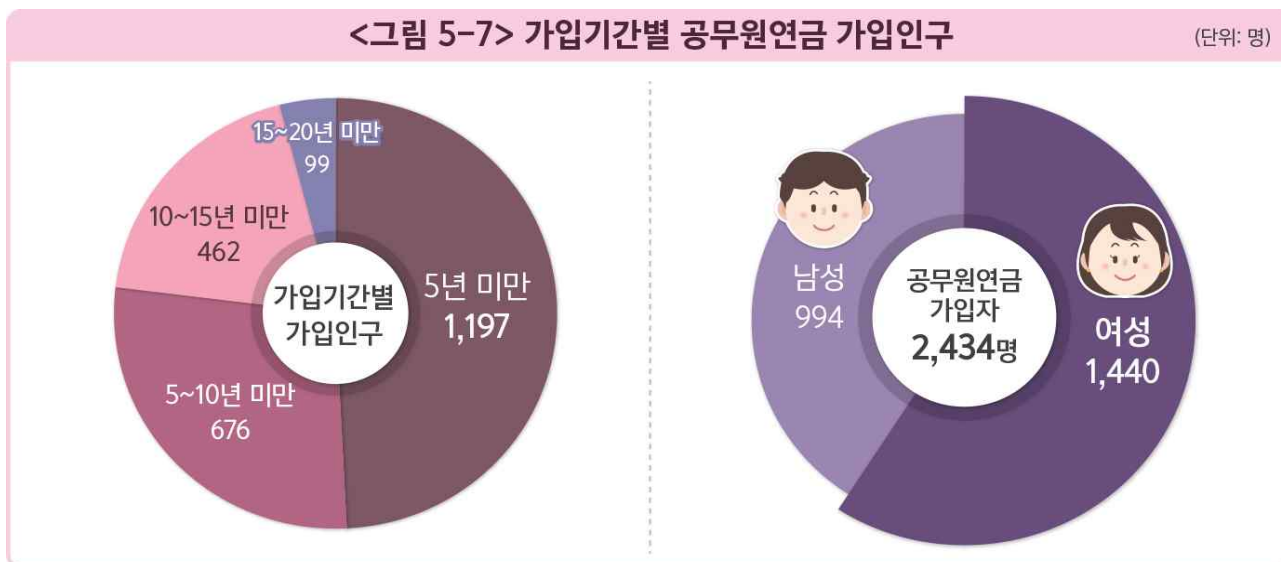

<표 5-7> 가입기간별 공무원연금 가입인구

(단위 : 명, %)

구분	인구 수	공무원연금 가입인구	5년 미만	5~10년 미만	10~15년 미만	15~20년 미만
2017(청년)	89,096	2,304	1,045	654	502	103
2019(청년)	79,606	2,434	1,197	676	462	99
남	42,969	994	474	339	141	40
여	36,637	1,440	723	337	321	59
15~19세	14,341	X	X	0	0	0
20~24세	13,693	113	113	0	0	0
25~29세	11,497	788	674	114	0	0
30~34세	15,460	767	304	388	75	0
35~39세	24,615	765	105	174	387	99
19~34세	43,875	1,669	1,092	502	75	0
증감률	-10.7	5.6	14.5	3.4	-8.0	-3.9

▷ 자료 : 공무원연금공단 「공무원연금 가입자 자료」

※ 공무원연금 가입인구는 기관 소속지역을 기준으로 작성

5-8. 가입기간별 사학연금 가입인구

2019년 청년(15~39세)의 가입기간별 사학연금 가입인구는 259명으로,
「5년 미만」 가입인구가 가장 많음

- 2019년 거제시 청년의 사학연금 가입인구는 259명으로, 가입기간별로 「5년 미만」 179명, 「5~10년 미만」 54명, 「10~15년 미만」 20명, 「15~20년 미만」 6명 순임
- 성별로는 남성이 37명, 여성이 222명으로 여성이 185명 더 많음
- 연령별로는 「25~29세」 가입인구가 80명, 「20~24세」 72명, 「35~39세」 62명, 「30~34세」 45명 순임

<그림 5-8> 가입기간별 사학연금 가입인구

(단위: 명)

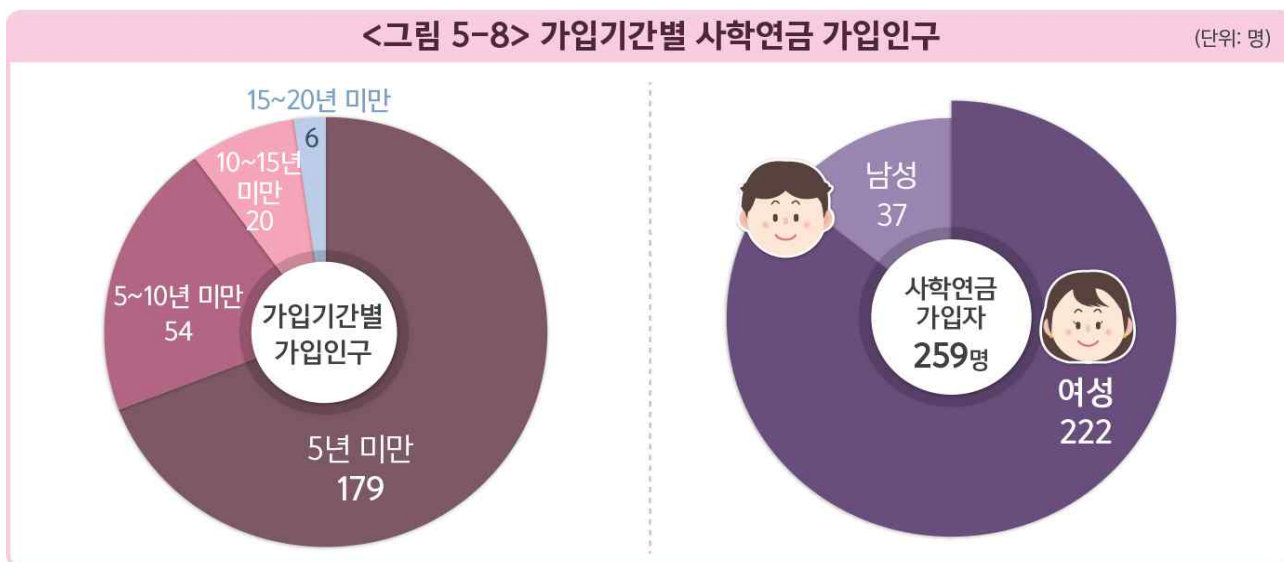

<표 5-8> 가입기간별 사학연금 가입인구

(단위 : 명, %)

구분	인구 수	사학연금 가입인구	5년 미만	5~10년 미만	10~15년 미만	15~20년 미만
2017(청년)	89,096	265	189	58	14	X
2019(청년)	79,606	259	179	54	20	6
남	42,969	37	13	14	9	X
여	36,637	222	166	40	11	5
15~19세	14,341	0	0	0	0	0
20~24세	13,693	72	72	0	0	0
25~29세	11,497	80	60	20	0	0
30~34세	15,460	45	21	21	X	0
35~39세	24,615	62	26	13	17	6
19~34세	43,875	197	153	41	X	0
증감률	-10.7	-2.3	-5.3	-6.9	42.9	50.0

▷ 자료 : 사학연금관리공단 「사학연금 가입자 자료」

※ 사학연금 가입인구는 기관 소속지역을 기준으로 작성

5-9. 주말이나 공휴일의 여가 활용

2020년 청년(15~39세)의 주말이나 공휴일의 여가 활용은
「TV시청」 26.6%, 「컴퓨터게임, 인터넷검색」 19.3%, 「휴식활동」 18.1% 순임

- 2020년 거제시 청년의 주말이나 공휴일의 여가 활용은 「TV시청」 26.6%, 「컴퓨터게임, 인터넷검색」 19.3%, 「휴식활동」 18.1%, 「관광활동」 13.2% 순임
- 성별로는 남성은 「컴퓨터게임, 인터넷검색」 24.9%, 「TV시청」 22.1%, 「휴식활동」 18.4% 순이고, 여성은 「TV시청」 32.0%, 「휴식활동」 17.8%, 「관광활동」 14.7% 순임
- 연령별로는 「15~19세」는 「컴퓨터게임, 인터넷검색」, 「20~24세」는 「컴퓨터게임, 인터넷검색」, 「25~29세」는 「TV시청」, 「30~34세」는 「휴식활동」, 「35~39세」는 「TV시청」 이 가장 높음



<표 5-9> 주말이나 공휴일의 여가 활용

(단위 : %)

구분	TV 시청	휴식 활동	문화 예술 관람	문화 예술 참여	스포츠 관람	스포츠 활동	관광 활동	컴퓨터 게임 인터넷 검색	취미 자기 개발 활동	사회 및 기타 활동	기타
2020(청년)	26.6	18.1	1.9	0.8	0.2	6.1	13.2	19.3	8.1	1.9	3.8
남	22.1	18.4	0.0	0.5	0.5	9.1	11.9	24.9	6.3	2.6	3.9
여	32.0	17.8	4.1	1.1	0.0	2.5	14.7	12.7	10.2	1.1	3.6
15~19세	36.2	5.7	2.9	0.0	0.0	6.6	0.0	37.1	11.5	0.0	0.0
20~24세	14.9	6.4	0.0	0.0	0.0	4.2	4.2	49.0	14.9	6.4	0.0
25~29세	26.7	14.1	2.8	0.0	0.0	12.7	5.6	24.0	2.8	0.0	11.3
30~34세	27.0	35.9	1.2	0.0	0.0	0.0	15.9	6.4	7.6	2.4	3.6
35~39세	27.5	23.0	2.0	2.2	0.7	5.0	25.6	2.6	7.4	1.9	2.2
19~34세	22.9	18.5	2.3	0.0	0.0	6.5	8.0	26.2	7.4	2.5	5.8

▷ 자료 : 경상남도 「경상남도 사회조사」

5-10. 선호하는 문화 행사

2020년 청년(15~39세)이 선호하는 문화 행사는
「대중가요콘서트」 17.8%, 「버스킹」 17.1%, 「프리마켓」 16.5% 순임

- 2020년 거제시 청년이 선호하는 문화행사는 「대중가요콘서트」 17.8%, 「버스킹」 17.1%, 「프리마켓」 16.5%, 「소규모축제」 13.4%, 「취미일일강좌」 12.2% 순임
- 성별로는 남성은 「버스킹」 19.2%, 「대중가요콘서트」 17.5%, 「프리마켓」 15.7%, 여성은 「대중가요콘서트」 18.1%, 「프리마켓」 17.4%, 「버스킹」 14.6% 순임
- 연령별로는 「15~19세」는 「대중가요콘서트」, 「20~24세」는 「버스킹」, 「25~29세」는 「프리마켓」, 「30~34세」는 「소규모축제」, 「35~39세」는 「대중가요콘서트」를 가장 선호함

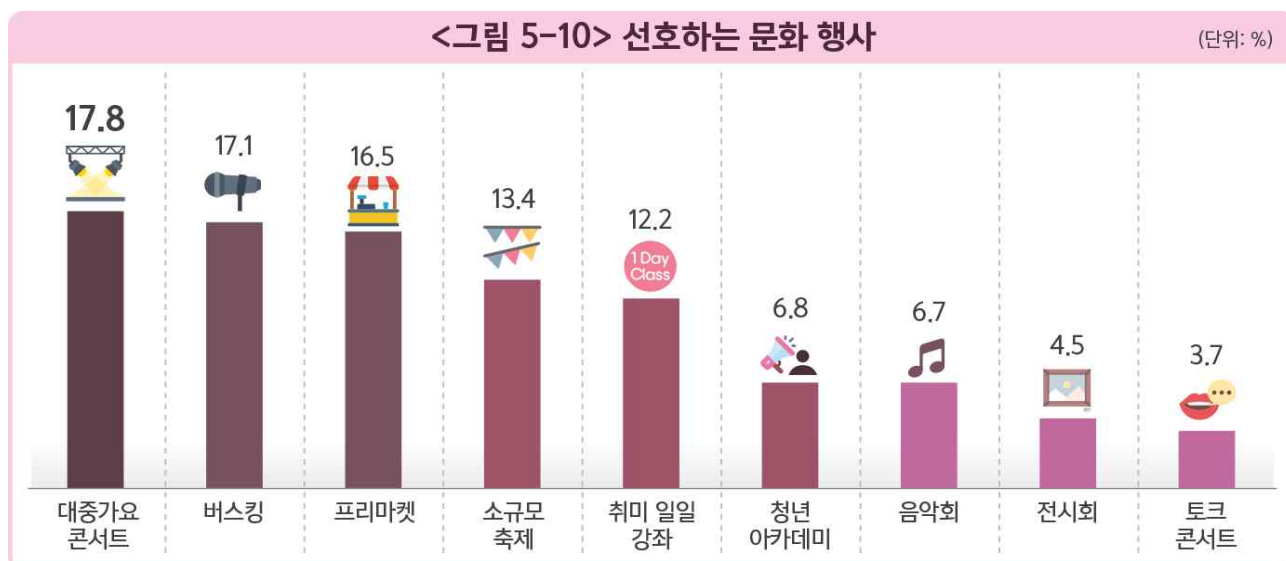

<표 5-10> 선호하는 문화 행사

(단위: %)

구분	음악회	대중 가요 콘서트	소규모 축제	토크 콘서트	버스킹	전시회	프리 마켓	취미 일일 강좌	청년 아카 데미	기타
2020(청년)	6.7	17.8	13.4	3.7	17.1	4.5	16.5	12.2	6.8	1.2
남	7.2	17.5	13.7	3.2	19.2	4.9	15.7	10.3	6.1	2.2
여	6.1	18.1	13.0	4.4	14.6	4.1	17.4	14.5	7.7	0.0
15~19세	6.6	36.2	5.7	0.0	29.6	9.5	6.6	0.0	5.7	0.0
20~24세	4.2	21.3	10.6	0.0	23.4	4.2	17.0	12.7	6.4	0.0
25~29세	2.8	14.1	12.7	2.8	15.5	0.0	29.6	11.3	7.0	4.2
30~34세	12.2	5.4	21.9	7.1	11.2	1.2	13.1	20.2	5.9	1.7
35~39세	7.9	16.4	14.4	6.0	13.1	6.9	13.4	14.1	7.7	0.0
19~34세	5.8	13.3	14.4	3.1	18.5	1.5	20.8	13.9	6.4	2.3

▷ 자료 : 경상남도 「경상남도 사회조사」



건강



6-1. 건강보험 적용인구

2019년 청년(15~39세)의 건강보험 적용인구는 「직장」, 「지역」, 「공교」 순임

- 2019년 거제시 청년의 건강보험 적용인구는 82,977명으로 「직장」 61,253명, 「지역」 17,539명, 「공교」 4,185명 순임
- 성별로는 남녀 모두 「직장」, 「지역」, 「공교」 순으로 건강보험 적용인구가 많음
- 2017년 대비 2019년 건강보험 적용인구 중 「지역가입자」는 19.8% 감소함

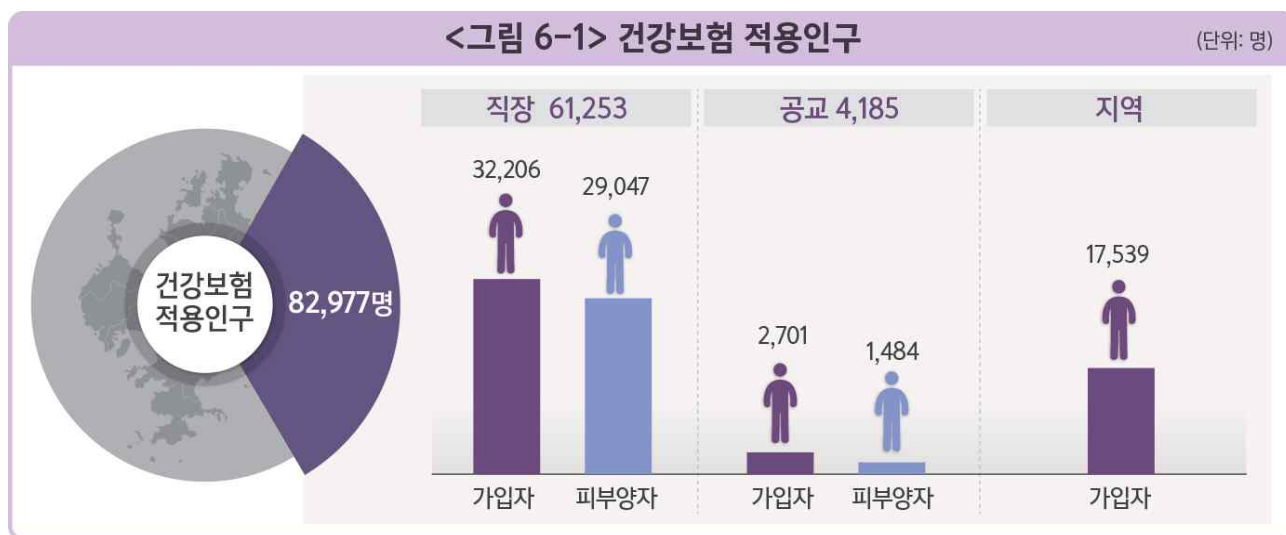

〈표 6-1〉 건강보험 적용인구

(단위 : 명, %)

단위 : %, 명

구분		적용인구	직장		공교		지역 가입자	
			가입자	피부양자	가입자	피부양자		
2017	거제시	255,510	76,877	97,898	4,618	6,014	70,103	
	청년(15~39세)	91,849	34,244	31,621	2,446	1,665	21,873	
2019	거제시	250,478	81,543	93,671	5,029	5,702	64,533	
	청년(15~39세)	82,977	32,206	29,047	2,701	1,484	17,539	
		남	45,835	22,667	11,938	1,165	773	9,292
		여	37,142	9,539	17,109	1,536	711	8,247
		15~19세	14,143	401	10,492	19	535	2,696
		20~24세	14,121	3,189	7,387	340	562	2,643
		25~29세	12,586	6,165	2,994	816	200	2,411
		30~34세	16,723	8,972	3,209	754	93	3,695
		35~39세	25,404	13,479	4,965	772	94	6,094
		19~34세	46,624	18,543	15,852	1,928	961	9,340
		증감률	거제시	-2.0	6.1	-4.3	8.9	-5.2
청년(15~39세)	-9.7		-6.0	-8.1	10.4	-10.9	-19.8	

▷ 자료 : 국민건강보험공단 「건강보험등록자료」

6-2. 요양급여실적

2019년 청년(15~39세)의 요양급여실적은
「진료비」 60,907백만원, 「급여비」 44,605백만원임

■ 2019년 거제시 청년의 요양급여실적은 「진료비」 60,907백만원, 「급여비」 44,605백만원임

■ 「진료비」와 「급여비」 모두 「외래», 「입원», 「약국」 순으로 금액이 높음

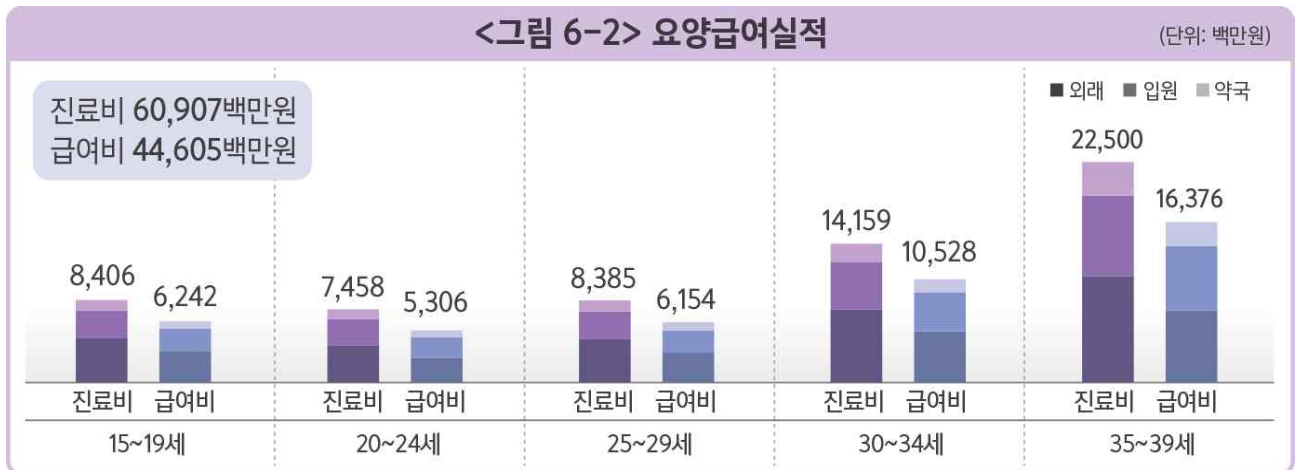

〈표 6-2〉 요양급여실적

(단위 : 명, 백만원, %)

구분		요양급여실적							
		입원		외래		약국			
		진료비	급여비	진료비	급여비	진료비	급여비	진료비	급여비
2017	거제시	334,691	251,079	142,265	115,965	130,491	90,541	61,936	44,572
	청년(15~39세)	57,538	42,322	19,478	15,999	29,560	20,298	8,501	6,024
2019	거제시	393,593	296,201	170,703	138,199	151,914	106,757	70,977	51,245
	청년(15~39세)	60,907	44,605	21,401	17,218	31,049	21,349	8,457	6,038
	남	28,613	20,555	9,883	7,722	14,458	9,788	4,272	3,045
	여	32,294	24,051	11,518	9,496	16,590	11,562	4,186	2,993
	15~19세	8,406	6,242	2,846	2,293	4,509	3,202	1,051	747
	20~24세	7,458	5,306	2,681	2,079	3,790	2,531	987	696
	25~29세	8,385	6,154	2,819	2,280	4,420	3,047	1,145	827
	30~34세	14,159	10,528	4,853	3,997	7,464	5,214	1,842	1,317
	35~39세	22,500	16,376	8,202	6,569	10,865	7,356	3,432	2,451
증감률	거제시	17.6	18.0	20.0	19.2	16.4	17.9	14.6	15.0
	청년(15~39세)	5.9	5.4	9.9	7.6	5.0	5.2	-0.5	0.2

▷ 자료 : 국민건강보험공단 「건강보험등록자료」

주 1) 진료비: 요양기관에서 건강보험환자 진료에 소요된 비용으로 공단부담금과 환자본인부담금을 합한금액이며 요양기관에서 청구한 총 진료비 중 심사 결정된 진료비

2) 급여비: 심사결정된 총진료비(약제비) 중 법이 정한 환자본인부담금을 제외하고 보험자(공단)가 요양기관에 지급한 금액

※ 1년간(2019년) 건강보험 총 진료비로 작성(미지급분 있을 수 있음), 외국인 제외, 의료급여 및 비급여 제외

6-3. 만성질환 진료인원

2019년 청년(15~39세)의 만성질환 진료인원은 44,946명으로,
「치주질환」, 「전염병」, 「관절염」, 「정신질환」 순임

- 2019년 거제시 청년의 만성질환 진료인원은 44,946명으로, 「치주질환」 27,943명, 「전염병」 18,593명, 「관절염」 4,639명, 「정신질환」 3,248명, 「간질환」 1,833명, 「고혈압」 1,413명, 「당뇨병」 753명 순임
- 성별로는 남성이 23,458명, 여성이 21,488명으로 남성이 1,970명 더 많음
- 연령별로는 모든 연령대에서 「치주질환」, 「전염병」, 「관절염」 순으로 높게 나타남



〈표 6-3〉 만성질환 진료인원

(단위 : 명, %)

구분		만성질환 진료인원 ¹⁾	고혈압	당뇨병	치주 질환	관절염	정신 질환	전염병	간질환
2017	거제시	164,819	25,216	10,904	93,644	25,634	11,975	69,665	5,789
	청년(15~39세)	49,155	1,402	708	30,414	3,815	2,684	21,948	1,792
2019	거제시	165,309	27,282	12,254	95,340	28,749	13,863	66,891	6,627
	청년(15~39세)	44,946	1,413	753	27,943	4,639	3,248	18,593	1,833
	남	23,458	1,143	462	14,069	2,869	1,452	9,158	1,315
	여	21,488	270	291	13,874	1,770	1,796	9,435	518
	15~19세	6,347	19	23	3,472	522	478	3,107	160
	20~24세	7,749	41	46	5,364	602	599	2,816	214
	25~29세	7,118	104	68	4,696	620	518	2,849	243
	30~34세	9,362	300	170	5,852	1,055	645	3,966	435
	35~39세	14,370	949	446	8,559	1,840	1,008	5,855	781
	19~34세	25,765	459	290	16,914	2,398	1,863	10,232	953
증감률	거제시	0.3	8.2	12.4	1.8	12.2	15.8	-4.0	14.5
	청년(15~39세)	-8.6	0.8	6.4	-8.1	21.6	21.0	-15.3	2.3

▷ 자료 : 국민건강보험공단 「건강보험등록자료」

주 1) 진료인원: 질환별 중복인원을 포함한 수치임

※ 질병별 중복을 포함한 수치이며, 요양기관에서 환자 진료 중 진단명이 확정되지 않은 상태에서의 호소, 증세 등에 따라 1차 진단명을 부여하고 청구한 내역 중 주 진단명 기준으로 발체한 것으로 최종 확정된 질병과는 다를 수 있음

※ 1년간(2019년) 수진기준, 외국인자료 제외, 한의원 제외, 약국자료 제외

※ 고혈압(I10~I15), 당뇨(E10~E14), 치주질환(K00~K01, K03~K08), 관절염(M00~M19, M22~M25), 정신질환(F), 전염병(A,B), 간질환(K70~K77)

6-4. 만성질환 연간 및 1인당 진료비

2019년 청년(15~39세)의 만성질환 1인당 진료비는 247천원으로, 「당뇨병」 732천원, 「정신질환」 710천원, 「고혈압」 334천원 순임

- 2019년 거제시 청년의 만성질환 1인당 진료비는 247천원으로, 「당뇨병」 732천원, 「정신질환」 710천원, 「고혈압」 334천원, 「간질환」 211천원, 「관절염」 186천원, 「전염병」 181천원, 「치주질환」 113천원 순임
- 청년 1인당 진료비 비율은 「당뇨병」 87.6%, 「전염병」 71.6%, 「고혈압」 68.5%, 「치주질환」 65.0% 순임
- 2017년 대비 2019년 만성질환 「진료비 총금액」은 10.1%, 「1인당 진료비」는 20.5% 증가함



〈표 6-4〉 만성질환 연간 및 1인당 진료비

(단위 : 백만원, 명, %, %p)

구분	거제시			청년(15~39세)			19~34세			청년 1인당 진료비 비율 ¹⁾
	진료비 총금액	진료 인원	1인당 진료비 (천원)	진료비 총금액	진료 인원	1인당 진료비 (천원)	진료비 총금액	진료 인원	1인당 진료비 (천원)	
2017	77,059	164,819	468	10,085	49,155	205	5,840	29,146	200	43.9
2019	91,246	165,309	552	11,107	44,946	247	5,937	25,765	230	44.8
고혈압	13,301	27,282	488	472	1,413	334	129	459	281	68.5
당뇨병	10,237	12,254	835	551	753	732	204	290	705	87.6
치주질환	16,586	95,340	174	3,158	27,943	113	1,922	16,914	114	65.0
관절염	12,886	28,749	448	863	4,639	186	401	2,398	167	41.5
정신질환	18,610	13,863	1,342	2,306	3,248	710	1,295	1,863	695	52.9
전염병	16,927	66,891	253	3,371	18,593	181	1,791	10,232	175	71.6
간질환	2,696	6,627	407	387	1,833	211	195	953	205	51.9
증감률	18.4	0.3	18.1	10.1	-8.6	20.5	1.7	-11.6	15.0	0.9

▷ 자료 : 국민건강보험공단 「건강보험등록자료」

주 1) 거제시 대비 청년 1인당 월평균 급여 비율

※ 1년간(2019년) 수진기준, 외국인자료 제외, 한의원 제외, 약국자료 제외

※ 질병 분류는 요양기관 진료 과정에서 일차 진단명을 부여하고 청구한 내역 중 주 진단명 기준으로 하였으며, 최종 확정된 질병과는 다를 수 있음

※ 고혈압(I10~I15), 당뇨(E10~E14), 치주질환(K00~K01, K03~K08), 관절염(M00~M19, M22~M25), 정신질환(F), 전염병(A,B), 간질환(K70~K77)

6-5. 주요 암 진료인원

2019년 청년(15~39세)의 주요 암 1인당 진료인원은 115명으로,
「유방암」, 「자궁암」, 「대장암」, 「위암」, 「폐암」 순임

- 2019년 거제시 청년의 주요 암 진료인원은 115명으로, 「유방암」 54명, 「자궁암」 26명, 「대장암」 15명, 「위암」 11명, 「폐암」 6명 순임
- 성별로는 남성은 「대장암」이 9명, 여성은 「유방암」이 54명으로 가장 많음
- 연령별로는 「35~39세」 83명, 「30~34세」 21명, 「25~29세」 6명 순으로 많음

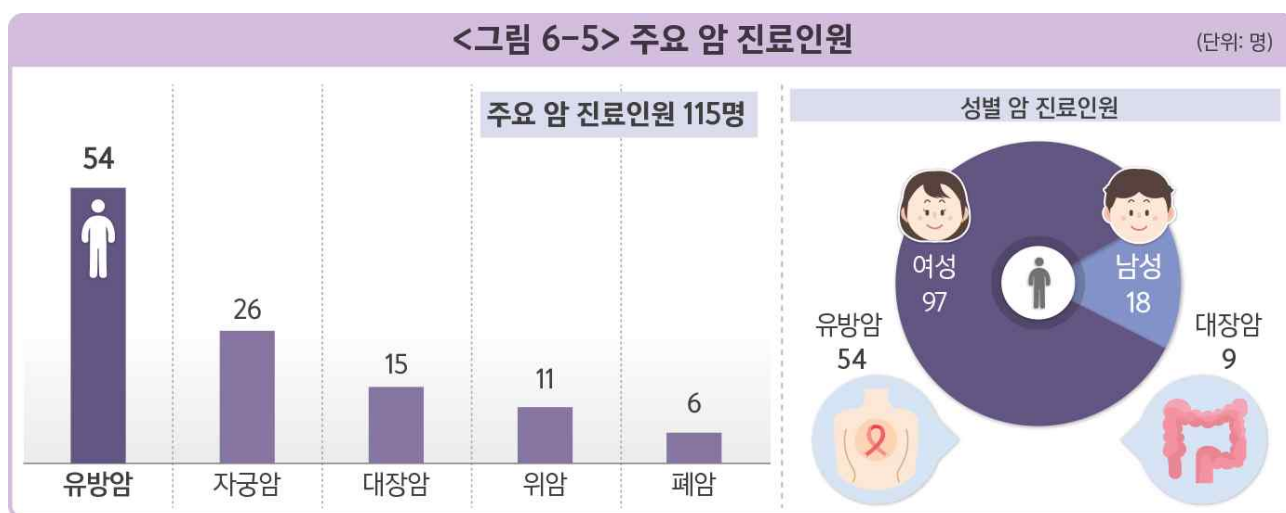

〈표 6-5〉 주요 암 진료인원

(단위 : 명, %)

구분		주요 암 진료인원 ¹⁾	위암	대장암	폐암	간암	유방암	자궁암
2017	거제시	2,338	601	454	318	299	578	119
	청년(15~39세)	125	17	20	X	5	56	25
2019	거제시	2,493	597	488	329	327	677	120
	청년(15~39세)	115	11	15	6	X	54	26
	남	18	X	9	X	X	0	0
	여	97	8	6	X	0	54	26
	15~19세	X	0	0	0	X	0	0
	20~24세	X	X	X	0	0	0	0
	25~29세	6	0	0	X	0	X	X
	30~34세	21	X	X	X	0	9	6
	35~39세	83	9	9	X	X	42	18
증감률	거제시	6.6	-0.7	7.5	3.5	9.4	17.1	0.8
	청년(15~39세)	-8.0	-35.3	-25.0	200.0	-40.0	-3.6	4.0

▷ 자료 : 국민건강보험공단 「건강보험등록자료」

주 1) 진료인원: 질환별 중복인원을 포함한 수치임

※ 1년간(2019년) 수진기준, 외국인자료 제외, 한의원 제외, 약국자료 제외

※ 질병 분류는 요양기관 진료 과정에서 일차 진단명을 부여하고 청구한 내역 중 주 진단명 기준으로 하였으며, 최종 확정된 질병과는 다를 수 있음

※ 질병코드: 위암(C16), 간암(C22), 폐암(C33~C34), 대장암(C18~C20), 유방암(C50), 자궁암(C53)

6-6. 주요 암 연간 및 1인당 진료비

2019년 청년(15~39세)의 주요 암 1인당 진료비는 7,078천원으로
「폐암」 13,705천원, 「유방암」 7,829천원, 「대장암」 7,512천원 순임

- 2019년 거제시 청년의 주요 암 「1인당 진료비」는 7,078천원으로 「폐암」 13,705천원, 「유방암」 7,829천원, 「대장암」 7,512천원, 「위암」 6,288천원, 「자궁암」 4,699천원 순임
- 「청년 1인당 진료비 비율」은 96.8%로 「대장암」 140.3%, 「위암」 128.5%, 「유방암」 122.6%, 「폐암」 106.2%, 「자궁암」 64.8% 순임
- 2017년 대비 2019년 주요 암 「진료비 총금액」은 3.8%, 「1인당 진료비」는 12.8% 증가함

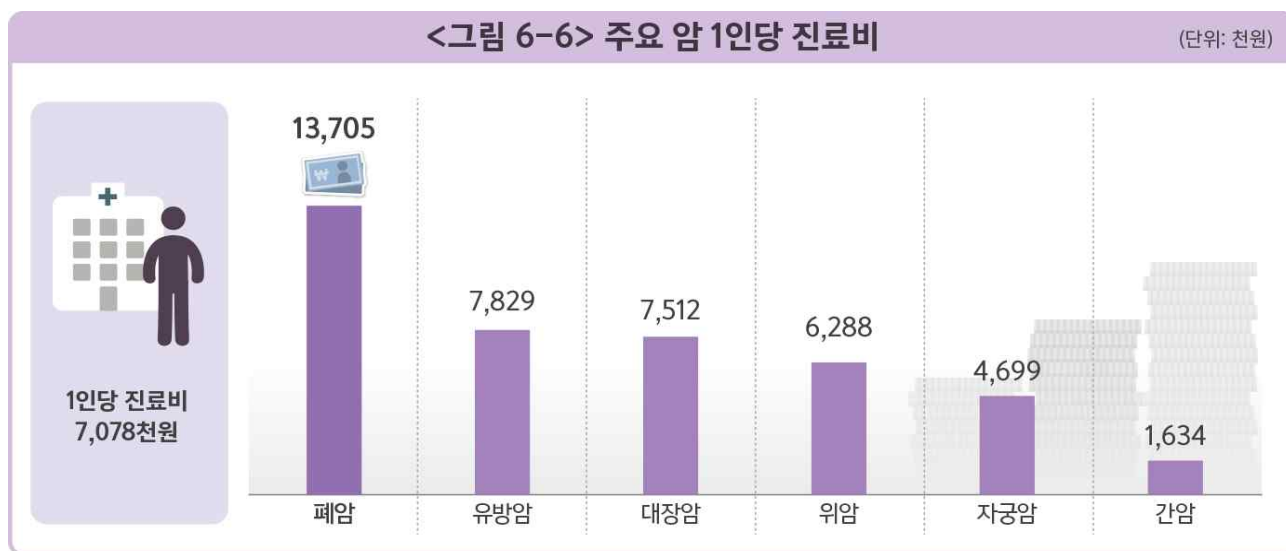

<표 6-6> 주요 암 연간 및 1인당 진료비

(단위 : 백만원, 명, %, %p)

구분	거제시			청년(15~39세)			19~34세			청년 1인당 진료비 비율 ¹⁾
	진료비 총금액	진료 인원	1인당 진료비 (천원)	진료비 총금액	진료 인원	1인당 진료비 (천원)	진료비 총금액	진료 인원	1인당 진료비 (천원)	
2017	14,064	2,338	6,016	784	125	6,276	199	31	6,431	104.3
2019	18,234	2,493	7,314	814	115	7,078	271	31	8,753	96.8
위암	2,921	597	4,893	69	11	6,288	5	X	2,485	128.5
대장암	2,613	488	5,354	113	15	7,512	51	6	8,523	140.3
폐암	4,246	329	12,906	82	6	13,705	44	X	14,807	106.2
간암	3,259	327	9,965	5	X	1,634	0	0	0	16.4
유방암	4,324	677	6,388	423	54	7,829	112	12	9,312	122.6
자궁암	870	120	7,254	122	26	4,699	59	8	7,386	64.8
증감률	29.6	6.6	21.6	3.8	-8.0	12.8	36.1	0.0	36.1	-7.6

▷ 자료 : 국민건강보험공단 「건강보험등록자료」

주 1) 거제시 대비 청년 1인당 월평균 진료비 비율

※ 1년간(2019년) 수진기준, 외국인자료 제외, 한의원 제외, 약국자료 제외

※ 질병 분류는 요양기관 진료 과정에서 일차 진단명을 부여하고 청구한 내역 중 주 진단명 기준으로 하였으며, 최종 확정된 질병과는 다를 수 있음

※ 질병코드: 위암(C16), 간암(C22), 폐암(C33~C34), 대장암(C18~C20), 유방암(C50), 자궁암(C53)



2020년 거제시 청년 통계



제4장 통계표

1. 인구·가구
2. 주택
3. 일자리
4. 창업
5. 복지
6. 건강

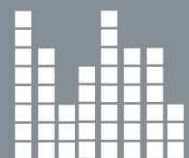

통계표 목차

1. 인구·가구

1-1. 청년 인구 및 비율	103
1-2. 성별·연령별·지역별 청년인구	104
1-3. 순이동 및 순이동률	105
1-4. 전입이동	106
1-5. 전입사유	107
1-6. 전입 전 거주지	108
1-7. 전출이동	109
1-8. 전출사유	110
1-9. 전출인구의 전출지	111
1-10. 출산율	112
1-11. 사망률	112
1-12. 혼인율	113
1-13. 이혼율	113
1-14. 청년 가구 및 비율	113
1-15. 청년가구 유형	114
1-16. 가구원수별 가구	115
1-17. 거주종류별 가구	116
1-18. 구성형태별 가구	117
1-19. 청년 1인가구 비율	117
1-20. 세대구성별 가구	118

2. 주택

2-1. 주택소유 청년인구 및 주택소유 비율	121
2-2. 성별·연령별 주택 소유 청년인구	121
2-3. 소유 지분별 주택 소유 청년인구	122
2-4. 소유 건수별 주택 소유 청년인구	123
2-5. 단독/공동 소유별 주택수	124
2-6. 주택유형별 소유 주택수	125
2-7. 소유 주택 가격	126

3. 일자리

3-1. 청년 경제활동	129
3-2. 구직신청건수	129
3-3. 학력별 구직신청건수	130
3-4. 구직희망 고용형태	131
3-5. 구직희망 직종	132
3-6. 구직희망 직종 경력여부	133
3-7. 구직희망 근무지역	134
3-8. 구직희망 월평균 임금금액	135
3-9. 고용보험 피보험자	136
3-10. 종사산업별 고용보험 피보험자	137
3-11. 고용보험 자격 취득·상실자	137
3-12. 고용보험 자격 상실 사유	138
3-13. 고용보험 실업급여 수급	139

4. 창업

4-1. 성별 사업자등록	143
4-2. 조직형태별 등록사업체	144
4-3. 사업자 등록상태	145
4-4. 업종별 등록사업체	145

5. 복지

5-1. 기초생활보장 수급인구	149
5-2. 장애인등록인구	150
5-3. 장애 유형별 장애인 등록인구	151
5-4. 공적연금 가입인구	152
5-5. 가입자격별 국민연금 가입인구	153
5-6. 가입기간별 국민연금 가입인구	154
5-7. 가입기간별 공무원연금 가입인구	155
5-8. 가입기간별 사학연금 가입인구	156
5-9. 주말이나 공휴일의 여가 활용	157
5-10. 선호하는 문화 행사	157

6. 건강

6-1. 건강보험 적용인구	161
6-2. 영양급여실적	162
6-3. 만성질환 진료인원	163
6-4. 만성질환 연간 및 1인당 진료비	164
6-5. 주요 암 진료인원	165
6-6. 주요 암 연간 및 1인당 진료비	166



인구·가구



1-1. 청년 인구 및 비율

(단위 : 명, %, %p)

구분	전국				거제시			
	총 인구	19~34세	청년 (15~39세)	구성비	총 인구	19~34세	청년 (15~39세)	구성비
2017	51,778,544	10,762,344	17,133,274	33.1	254,073	50,320	89,096	35.1
남	25,855,919	5,624,426	8,902,310	34.4	133,467	27,234	48,317	36.2
여	25,922,625	5,137,918	8,230,964	31.8	120,606	23,086	40,779	33.8
2019	51,849,861	10,606,899	16,540,432	31.9	248,276	43,875	79,606	32.1
남	25,864,816	5,549,719	8,597,479	33.2	130,141	23,799	42,969	33.0
여	25,985,045	5,057,180	7,942,953	30.6	118,135	20,076	36,637	31.0
증감률	0.1	-1.4	-3.5	-1.2	-2.3	-12.8	-10.7	-3.0
남	0.0	-1.3	-3.4	-1.2	-2.5	-12.6	-11.1	-3.2
여	0.2	-1.6	-3.5	-1.2	-2.0	-13.0	-10.2	-2.8

▷ 자료 : 행정안전부 「주민등록인구현황」

1-2. 성별 · 연령별 · 지역별 청년인구

(단위 : 명, %, %p)

구분		총 인구		남		여		성비 ¹⁾
			구성비		구성비		구성비	
2017	거제시	254,073	100.0	133,467	52.5	120,606	47.5	110.7
	청년(15~39세)	89,096	100.0	48,317	54.2	40,779	45.8	118.5
2019	거제시	248,276	100.0	130,141	52.4	118,135	47.6	110.2
	청년(15~39세)	79,606	100.0	42,969	54.0	36,637	46.0	117.3
	15~19세	14,341	18.0	7,636	53.2	6,705	46.8	113.9
	20~24세	13,693	17.2	7,693	56.2	6,000	43.8	128.2
	25~29세	11,497	14.4	6,262	54.5	5,235	45.5	119.6
	30~34세	15,460	19.4	8,077	52.2	7,383	47.8	109.4
	35~39세	24,615	30.9	13,301	54.0	11,314	46.0	117.6
	19~34세	43,875	55.1	23,799	54.2	20,076	45.8	118.5
	일운면	1,664	2.1	882	53.0	782	47.0	112.8
	동부면	593	0.7	348	58.7	245	41.3	142.0
	남부면	203	0.3	120	59.1	83	40.9	144.6
	거제면	1,630	2.0	878	53.9	752	46.1	116.8
	둔덕면	528	0.7	328	62.1	200	37.9	164.0
	사등면	3,736	4.7	1,969	52.7	1,767	47.3	111.4
	연초면	2,243	2.8	1,293	57.6	950	42.4	136.1
	하청면	1,003	1.3	546	54.4	457	45.6	119.5
	장목면	798	1.0	444	55.6	354	44.4	125.4
	장승포동	1,853	2.3	1,102	59.5	751	40.5	146.7
	능포동	2,819	3.5	1,575	55.9	1,244	44.1	126.6
	아주동	10,588	13.3	5,756	54.4	4,832	45.6	119.1
	옥포1동	2,372	3.0	1,356	57.2	1,016	42.8	133.5
	옥포2동	8,735	11.0	4,691	53.7	4,044	46.3	116.0
	장평동	7,926	10.0	4,760	60.1	3,166	39.9	150.3
	고현동	12,258	15.4	6,575	53.6	5,683	46.4	115.7
	상문동	12,717	16.0	6,350	49.9	6,367	50.1	99.7
	수양동	7,940	10.0	3,996	50.3	3,944	49.7	101.3
증감률	거제시	-2.3	-	-2.5	-0.1	-2.0	0.1	-0.5
	청년(15~39세)	-10.7	-	-11.1	-0.2	-10.2	0.2	-1.2

▷ 자료 : 행정안전부 「주민등록인구현황」

주 1) 여성 100명당 남성의 수

1-3. 순이동 및 순이동률

(단위 : 명, %, %p)

구분	1년 내 이동 ¹⁾				
	주민등록 연앙인구	총전입	총전출	순이동 ²⁾	순이동률 ³⁾
2017(청년)	91,151	17,630	20,652	-3,022	-3.3
2019(청년)	81,574	12,962	15,136	-2,174	-2.7
남	43,878	7,314	8,221	-907	-2.1
여	37,697	5,648	6,915	-1,267	-3.4
15~19세	14,707	1,144	1,546	-402	-2.7
20~24세	13,826.5	2,206	3,192	-986	-7.1
25~29세	11,616	3,198	3,366	-168	-1.4
30~34세	16,320	3,081	3,390	-309	-1.9
35~39세	25,104.5	3,333	3,642	-309	-1.2
19~34세	44,933	8,857	10,481	-1,624	-3.6
증감률	-10.5	-26.5	-26.7	-28.1	0.6
구성비	100.0	100.0	100.0	100.0	-
남	53.8	56.4	54.3	41.7	-
여	46.2	43.6	45.7	58.3	-
15~19세	18.0	8.8	10.2	18.5	-
20~24세	16.9	17.0	21.1	45.4	-
25~29세	14.2	24.7	22.2	7.7	-
30~34세	20.0	23.8	22.4	14.2	-
35~39세	30.8	25.7	24.1	14.2	-
19~34세	55.1	68.3	69.2	74.7	-

▷ 자료 : 통계청 「국내인구이동통계」

주 1) 1년 내 전·출입임

2) 전입과 전출의 차이임(전국의 순이동은 0)

3) 주민등록인구(거주자) 100명당 이동자 수, (이동률 = 이동자수/연앙인구*100)

1-4. 전입이동

(단위 : 명, %)

구분	1년 내 이동 ¹⁾		
	전입이동	거제시 내 전입	거제시 외 전입
2017(청년)	17,630	9,463	8,167
2019(청년)	12,962	6,066	6,896
남	7,314	3,295	4,019
여	5,648	2,771	2,877
15~19세	1,144	654	490
20~24세	2,206	864	1,342
25~29세	3,198	1,261	1,937
30~34세	3,081	1,565	1,516
35~39세	3,333	1,722	1,611
19~34세	8,857	3,854	5,003
증감률	-26.5	-35.9	-15.6
구성비	100.0	46.8	53.2
남	56.4	25.4	31.0
여	43.6	21.4	22.2
15~19세	8.8	5.0	3.8
20~24세	17.0	6.7	10.4
25~29세	24.7	9.7	14.9
30~34세	23.8	12.1	11.7
35~39세	25.7	13.3	12.4
19~34세	68.3	29.7	38.6

▷ 자료 : 통계청 「국내인구이동통계」

주 1) 1년 내 전입임

1-5. 전입사유

(단위 : 명, %)

구분	1년 내 전입인구 ¹⁾							
	직업	가족	주택	교육	교통	건강	기타	
2017(청년)	8,167	4,260	2,720	605	137	85	46	314
2019(청년)	6,896	3,466	2,305	576	113	107	67	262
남	4,019	2,424	1,018	299	48	57	35	138
여	2,877	1,042	1,287	277	65	50	32	124
15~19세	490	137	221	54	40	11	7	20
20~24세	1,342	593	550	92	32	23	8	44
25~29세	1,937	1,053	658	105	11	33	11	66
30~34세	1,516	785	493	148	12	19	9	50
35~39세	1,611	898	383	177	18	21	32	82
19~34세	5,003	2,476	1,818	361	67	79	31	171
증감률	-15.6	-18.6	-15.3	-4.8	-17.5	25.9	45.7	-16.6
구성비	100.0	50.3	33.4	8.4	1.6	1.6	1.0	3.8
남	58.3	35.2	14.8	4.3	0.7	0.8	0.5	2.0
여	41.7	15.1	18.7	4.0	0.9	0.7	0.5	1.8
15~19세	7.1	2.0	3.2	0.8	0.6	0.2	0.1	0.3
20~24세	19.5	8.6	8.0	1.3	0.5	0.3	0.1	0.6
25~29세	28.1	15.3	9.5	1.5	0.2	0.5	0.2	1.0
30~34세	22.0	11.4	7.1	2.1	0.2	0.3	0.1	0.7
35~39세	23.4	13.0	5.6	2.6	0.3	0.3	0.5	1.2
19~34세	72.5	35.9	26.4	5.2	1.0	1.1	0.4	2.5

▷ 자료 : 통계청 「국내인구이동통계」

주 1) 미상을 제외한 1년 내 전입 거주자임

2) 거제시 내 전입 제외 자료임

1-6. 전입 전 거주지

(단위 : 명, %)

구분	1년 내 전입인구 ¹⁾						
	서울특별시	수도권 (서울 제외)	부산광역시	경상남도	경상북도	기타지역	
2017(청년)	8,167	620	785	2,352	2,183	346	1,881
2019(청년)	6,896	567	732	1,936	1,934	296	1,431
남	4,019	317	460	1,062	1,085	190	905
여	2,877	250	272	874	849	106	526
15~19세	490	26	88	111	151	21	93
20~24세	1,342	150	138	390	365	59	240
25~29세	1,937	178	208	542	540	78	391
30~34세	1,516	107	141	477	395	83	313
35~39세	1,611	106	157	416	483	55	394
19~34세	5,003	448	536	1,464	1,348	228	979
증감률	-15.6	-8.5	-6.8	-17.7	-11.4	-14.5	-23.9
구성비	100.0	8.2	10.6	28.1	28.0	4.3	20.8
남	58.3	4.6	6.7	15.4	15.7	2.8	13.1
여	41.7	3.6	3.9	12.7	12.3	1.5	7.6
15~19세	7.1	0.4	1.3	1.6	2.2	0.3	1.3
20~24세	19.5	2.2	2.0	5.7	5.3	0.9	3.5
25~29세	28.1	2.6	3.0	7.9	7.8	1.1	5.7
30~34세	22.0	1.6	2.0	6.9	5.7	1.2	4.5
35~39세	23.4	1.5	2.3	6.0	7.0	0.8	5.7
19~34세	72.5	6.5	7.8	21.2	19.5	3.3	14.2

▷ 자료 : 통계청 「국내인구이동통계」

주 1) 1년 내 전입임

2) 거제시 내 전입 제외 자료임

1-7. 전출이동

(단위 : 명, %)

구분	1년 내 이동 ¹⁾		
	전출이동		
		거제시 내 전출	거제시 외 전출
2017(청년)	20,652	9,463	11,189
2019(청년)	15,136	6,066	9,070
남	8,221	3,295	4,926
여	6,915	2,771	4,144
15~19세	1,546	654	892
20~24세	3,192	864	2,328
25~29세	3,366	1,261	2,105
30~34세	3,390	1,565	1,825
35~39세	3,642	1,722	1,920
19~34세	10,481	3,854	6,627
증감률	-26.7	-35.9	-18.9
구성비	100.0	40.1	59.9
남	54.3	21.8	32.5
여	45.7	18.3	27.4
15~19세	10.2	4.3	5.9
20~24세	21.1	5.7	15.4
25~29세	22.2	8.3	13.9
30~34세	22.4	10.3	12.1
35~39세	24.1	11.4	12.7
19~34세	69.2	25.5	43.8

▷ 자료 : 통계청 「국내인구이동통계」

주 1) 1년 내 전출임

1-8. 전출사유

(단위 : 명, %)

구분	1년 내 전출인구 ¹⁾							
	직업	가족	주택	교육	교통	건강	기타	
2017(청년)	11,189	5,048	2,864	1,533	984	167	62	531
2019(청년)	9,070	4,275	1,889	1,098	1,280	169	34	325
남	4,926	2,500	971	588	616	70	11	170
여	4,144	1,775	918	510	664	99	23	155
15~19세	892	193	124	82	452	13	6	22
20~24세	2,328	1,082	290	207	632	42	9	66
25~29세	2,105	1,210	450	222	107	38	X	74
30~34세	1,825	871	543	264	40	34	5	68
35~39세	1,920	919	482	323	49	42	10	95
19~34세	6,627	3,246	1,335	723	968	122	20	213
증감률	-18.9	-15.3	-34.0	-28.4	30.1	1.2	-45.2	-38.8
구성비	100.0	47.1	20.8	12.1	14.1	1.9	0.4	3.6
남	54.3	27.6	10.7	6.5	6.8	0.8	0.1	1.9
여	45.7	19.6	10.1	5.6	7.3	1.1	0.3	1.7
15~19세	9.8	2.1	1.4	0.9	5.0	0.1	0.1	0.2
20~24세	25.7	11.9	3.2	2.3	7.0	0.5	0.1	0.7
25~29세	23.2	13.3	5.0	2.4	1.2	0.4	X	0.8
30~34세	20.1	9.6	6.0	2.9	0.4	0.4	0.1	0.7
35~39세	21.2	10.1	5.3	3.6	0.5	0.5	0.1	1.0
19~34세	73.1	35.8	14.7	8.0	10.7	1.3	0.2	2.3

▷ 자료 : 통계청 「국내인구이동통계」

주 1) 미상을 제외한 1년 내 전출자임

2) 거제시 내 전출 제외 자료임

1-9. 전출인구의 전출지

(단위 : 명, %)

구분	1년 내 전출인구 ¹⁾						
		서울특별시	수도권 (서울 제외)	부산광역시	경상남도	경상북도	기타지역
2017(청년)	11,189	1,261	1,652	2,882	2,362	514	2,518
2019(청년)	9,070	1,104	1,259	2,422	2,004	356	1,925
남	4,926	520	742	1,201	1,126	207	1,130
여	4,144	584	517	1,221	878	149	795
15~19세	892	109	127	253	205	40	158
20~24세	2,328	421	309	771	338	88	401
25~29세	2,105	317	292	504	452	86	454
30~34세	1,825	147	237	451	517	64	409
35~39세	1,920	110	294	443	492	78	503
19~34세	6,627	950	889	1,844	1,363	253	1,328
증감률	-18.9	-12.5	-23.8	-16.0	-15.2	-30.7	-23.6
구성비	100.0	12.2	13.9	26.7	22.1	3.9	21.2
남	54.3	5.7	8.2	13.2	12.4	2.3	12.5
여	45.7	6.4	5.7	13.5	9.7	1.6	8.8
15~19세	9.8	1.2	1.4	2.8	2.3	0.4	1.7
20~24세	25.7	4.6	3.4	8.5	3.7	1.0	4.4
25~29세	23.2	3.5	3.2	5.6	5.0	0.9	5.0
30~34세	20.1	1.6	2.6	5.0	5.7	0.7	4.5
35~39세	21.2	1.2	3.2	4.9	5.4	0.9	5.5
19~34세	73.1	10.5	9.8	20.3	15.0	2.8	14.6

▷ 자료 : 통계청 「국내인구이동통계」

주 1) 1년 내 전출임

2) 거제시 내 전출 제외 자료임

1-10. 출산율¹⁾

(단위 : 해당연령 여성인구 천명당 명)

구분	전국			거제시		
	2017	2018	2019	2017	2018	2019
15~19세	1.0	0.9	0.8	0.9	0.7	1.2
20~24세	9.6	8.2	7.1	20.6	15.9	11.2
25~29세	47.9	41.0	35.7	109.1	81.8	65.5
30~34세	97.7	91.4	86.2	119.8	106.4	90.9
35~39세	47.2	46.1	45.0	48.1	38.6	36.5

▷ 자료 : 통계청 「인구동향조사」

주 1) 연령별 출산율 : 모의 연령별 출생아수/당해 연도의 연령별 여자 인구 × 1,000

1-11. 사망률¹⁾

(단위 : 인구 십만명당 사망자)

구분	전국						거제시					
	2017		2018		2019		2017		2018		2019	
	남	여	남	여	남	여	남	여	남	여	남	여
15~19세	26.8	13.9	25.8	17.0	26.4	18.1	47.2	13.1	24.5	13.7	25.6	87.1
20~24세	40.5	20.5	40.2	25.6	38.8	27.8	25.1	32.2	25.4	48.7	51.6	32.9
25~29세	55.9	27.9	52.6	28.9	51.8	30.7	82.3	32.2	45.9	34.8	80.3	37.1
30~34세	66.2	42.2	70.7	43.8	69.6	43.1	86.5	20.2	61.0	45.4	106.0	63.9
35~39세	97.3	55.0	100.1	58.0	98.6	58.0	125.9	51.7	85.0	34.1	81.0	78.1

▷ 자료 : 통계청 「인구동향조사」

주 1) 사망률 : 특정 1년간 총 사망자 수/당해 연도의 연앙인구 × 100,000

1-12. 혼인율

(단위 : 해당연령 천명당 건)

구분	전국						거제시					
	2017		2018		2019		2017		2018		2019	
	남	여	남	여	남	여	남	여	남	여	남	여
15~19세	0.4	1.9	0.3	1.9	0.3	2.0	0.5	1.2	0.0	1.1	0.3	1.2
20~24세	4.2	12.3	3.7	11.5	3.3	10.1	7.7	15.6	4.1	12.0	3.4	12.0
25~29세	33.5	60.6	31.3	57.0	27.8	50.4	51.3	66.6	44.4	55.6	36.4	59.2
30~34세	56.4	48.4	55.9	49.2	51.1	46.9	49.8	26.5	47.3	28.2	42.8	29.5
35~39세	23.6	15.6	23.8	16.0	22.9	15.7	17.3	9.7	15.4	9.5	14.7	9.3

▷ 자료 : 통계청 「인구동향조사」

1-13. 이혼율

(단위 : 해당연령 천명당 건)

구분	전국						거제시					
	2017		2018		2019		2017		2018		2019	
	남	여	남	여	남	여	남	여	남	여	남	여
15~19세	0.0	0.1	0.0	0.1	0.0	0.1	0.0	0.0	0.0	0.0	0.0	0.1
20~24세	0.6	1.7	0.6	1.7	0.6	1.6	0.5	2.1	1.1	3.1	1.3	3.1
25~29세	2.0	4.6	1.9	4.3	1.9	4.2	2.2	5.3	2.8	8.0	3.0	7.2
30~34세	5.1	7.8	4.8	7.6	4.8	7.6	6.9	9.0	7.5	10.4	6.2	10.1
35~39세	7.2	8.6	7.1	8.7	7.1	8.6	8.3	9.3	9.3	11.1	10.2	12.2

▷ 자료 : 통계청 「인구동향조사」

1-14. 청년 가구 및 비율

(단위 : 가구, %, %p)

구분	전국				거제시			
	전체 가구	19~34세 가구	청년가구 (15~39세)	구성비	전체 가구	19~34세 가구	청년가구 (15~39세)	구성비
2017	20,167,922	2,880,619	4,819,890	23.9	97,910	15,094	29,493	30.1
남	13,959,426	1,783,560	3,212,515	23.0	76,590	11,769	23,994	31.3
여	6,208,496	1,097,059	1,607,375	25.9	21,320	3,325	5,499	25.8
2019	20,891,348	3,027,943	4,949,770	23.7	96,257	11,478	24,792	25.8
남	14,204,499	1,806,044	3,195,562	22.5	73,722	8,289	19,363	26.3
여	6,686,849	1,221,899	1,754,208	26.2	22,535	3,189	5,429	24.1
증감률	3.6	5.1	2.7	-0.2	-1.7	-24.0	-15.9	-4.4
남	1.8	1.3	-0.5	-0.5	-3.7	-29.6	-19.3	-5.1
여	7.7	11.4	9.1	0.3	5.7	-4.1	-1.3	-1.7

▷ 자료 : 통계청 「가구통계등록부」

1-15. 청년가구 유형

(단위 : 가구, %)

구분	전체 가구				
	일반가구	집단가구	외국인가구	집단시설가구	
2017(청년)	29,493	28,204	14	1,268	7
2019(청년)	24,792	23,581	16	1,189	6
남	19,363	18,386	14	960	X
여	5,429	5,195	X	229	X
15~19세	96	97	0	X	X
20~24세	940	864	0	76	0
25~29세	3,361	3,117	X	243	0
30~34세	7,131	6,703	5	422	X
35~39세	13,264	12,806	10	447	X
19~34세	11,478	10,730	6	741	X
증감률	-15.9	-16.4	14.3	-6.2	-14.3
구성비	100.0	95.1	0.1	4.8	0.0
남	78.1	74.2	0.1	3.9	X
여	21.9	21.0	X	0.9	X
15~19세	0.4	0.4	0.0	X	X
20~24세	3.8	3.5	0.0	0.3	0.0
25~29세	13.6	12.6	X	1.0	0.0
30~34세	28.8	27.0	0.0	1.7	X
35~39세	53.5	51.7	0.0	1.8	X
19~34세	46.3	43.3	0.0	3.0	X

▷ 자료 : 통계청 「가구통계등록부」

1-16. 가구원수별 가구

(단위 : 가구, %)

구분	일반가구 ¹⁾						평균 가구원수
		1인	2인	3인	4인	5인 이상	
2017(청년)	28,204	9,629	4,403	6,023	6,436	1,713	2.5
2019(청년)	23,581	7,986	3,670	5,135	5,515	1,275	2.5
남	18,386	5,708	2,547	4,148	4,895	1,088	2.6
여	5,195	2,278	1,123	987	620	187	2.1
15~19세	91	78	11	X	0	0	1.2
20~24세	864	613	145	79	26	X	1.4
25~29세	3,117	1,914	632	380	153	38	1.6
30~34세	6,703	2,357	1,360	1,609	1,158	219	2.3
35~39세	12,806	3,024	1,522	3,065	4,178	1,017	2.9
19~34세	10,730	4,922	2,143	2,070	1,337	258	2.1
증감률	-16.4	-17.1	-16.6	-14.7	-14.3	-25.6	0.0
구성비	100.0	33.9	15.6	21.8	23.4	5.4	-
남	78.0	24.2	10.8	17.6	20.8	4.6	-
여	22.0	9.7	4.8	4.2	2.6	0.8	-
15~19세	0.4	0.3	0.0	X	0.0	0.0	-
20~24세	3.7	2.6	0.6	0.3	0.1	X	-
25~29세	13.2	8.1	2.7	1.6	0.6	0.2	-
30~34세	28.4	10.0	5.8	6.8	4.9	0.9	-
35~39세	54.3	12.8	6.5	13.0	17.7	4.3	-
19~34세	45.5	20.9	9.1	8.8	5.7	1.1	-

▷ 자료 : 통계청 「가구통계등록부」

주 1) 가족으로 이루어진 가구, 가족과 5인 이하의 남남이 함께 사는 가구, 1인가구

1-17. 거처종류별 가구

(단위 : 가구, %)

구분								
		일반가구	단독주택	아파트	연립주택	다세대주택	비거주용 건물내 주택	주택 이외의 거처
2017	거제시	95,116	32,843	52,750	2,764	1,802	1,930	3,027
	청년(15~39세)	28,204	7,962	17,531	763	433	386	1,129
2019	거제시	93,728	29,320	56,010	2,541	1,543	1,649	2,665
	청년(15~39세)	23,581	5,612	16,085	499	265	249	871
	남	18,386	4,060	13,036	324	191	178	597
	여	5,195	1,552	3,049	175	74	71	274
	15~19세	91	41	41	X	X	X	X
	20~24세	864	434	290	19	9	22	90
	25~29세	3,117	1,327	1,373	85	38	47	247
	30~34세	6,703	1,541	4,631	154	74	64	239
	35~39세	12,806	2,269	9,750	239	141	115	292
	19~34세	10,730	3,328	6,306	260	123	134	579
증감률	거제시	-1.5	-10.7	6.2	-8.1	-14.4	-14.6	-12.0
	청년(15~39세)	-16.4	-29.5	-8.2	-34.6	-38.8	-35.5	-22.9
청년 구성비		100.0	23.8	68.2	2.1	1.1	1.1	3.7
	남	78.0	17.2	55.3	1.4	0.8	0.8	2.5
	여	22.0	6.6	12.9	0.7	0.3	0.3	1.2
	15~19세	0.4	0.2	0.2	X	X	X	X
	20~24세	3.7	1.8	1.2	0.1	0.0	0.1	0.4
	25~29세	13.2	5.6	5.8	0.4	0.2	0.2	1.0
	30~34세	28.4	6.5	19.6	0.7	0.3	0.3	1.0
	35~39세	54.3	9.6	41.3	1.0	0.6	0.5	1.2
	19~34세	45.5	14.1	26.7	1.1	0.5	0.6	2.5

▷ 자료 : 통계청 「가구통계등록부」

※ 거처 종류는 단독주택, 아파트, 연립주택, 다세대주택, 비거주용건물내주택, 오피스텔, 호텔숙박 등 숙박업소, 기숙사 및 특수사회시설, 판자집 및 비닐하우스, 기타로 분류되며, 오피스텔, 호텔숙박 등 숙박업소, 기숙사 및 특수사회시설, 판자집 및 비닐하우스, 기타는 주택이외의 거처로 집계

1-18. 구성형태별 가구

(단위 : 가구, %, %p)

구분		일반 가구		세대 구성 가구		비혈연 가구		1인 가구	
			구성비		구성비		구성비		구성비
2017	거제시	95,116	100.0	66,624	70.0	1,671	1.8	26,821	28.2
	청년(15~39세)	28,204	100.0	17,955	63.7	620	2.2	9,629	34.1
2019	거제시	93,728	100.0	65,922	70.3	1,800	1.9	26,006	27.7
	청년(15~39세)	23,581	100.0	15,050	63.8	545	2.3	7,986	33.9
	남	18,386	78.0	12,274	52.1	404	1.7	5,708	24.2
	여	5,195	22.0	2,776	11.8	141	0.6	2,278	9.7
	15~19세	91	0.4	12	0.1	X	X	78	0.3
	20~24세	864	3.7	224	0.9	27	0.1	613	2.6
	25~29세	3,117	13.2	1,068	4.5	135	0.6	1,914	8.1
	30~34세	6,703	28.4	4,160	17.6	186	0.8	2,357	10.0
	35~39세	12,806	54.3	9,586	40.7	196	0.8	3,024	12.8
	19~34세	10,730	45.5	5,459	23.1	349	1.5	4,922	20.9
	증감률								
	거제시	-1.5	-	-1.1	0.3	7.7	0.1	-3.0	-0.5
	청년(15~39세)	-16.4	-	-16.2	0.1	-12.1	0.1	-17.1	-0.2

▷ 자료 : 통계청 「가구통계등록부」

※ 일반가구 중 청년가구주 기준 세대구성가구, 비혈연가구, 1인가구로 집계

1-19. 청년 1인가구 비율

(단위 : 가구, %, %p)

구분		일반가구		1인 가구		1인 가구 비율 ¹⁾
			구성비		구성비	
2017	거제시	95,116	100.0	26,821	100.0	28.2
	청년(15~39세)	28,204	100.0	9,629	100.0	34.1
2019	거제시	93,728	100.0	26,006	100.0	27.7
	청년(15~39세)	23,581	100.0	7,986	100.0	33.9
	남	18,386	78.0	5,708	71.5	31.0
	여	5,195	22.0	2,278	28.5	43.8
	15~19세	91	0.4	78	1.0	85.7
	20~24세	864	3.7	613	7.7	70.9
	25~29세	3,117	13.2	1,914	24.0	61.4
	30~34세	6,703	28.4	2,357	29.5	35.2
	35~39세	12,806	54.3	3,024	37.9	23.6
	19~34세	10,730	45.5	4,922	61.6	45.9
	증감률					
	거제시	-1.5	-	-3.0	-	-0.5
	청년(15~39세)	-16.4	-	-17.1	-	-0.2

▷ 자료 : 통계청 「가구통계등록부」

주 1) 일반가구 대비 1인가구 비율

1-20. 세대구성별 가구

(단위 : 가구, %)

구분	일반가구					
		1세대	2세대	3세대 이상	1인 가구	비친족 가구
2017(청년)	28,204	2,759	14,325	871	9,629	619
2019(청년)	23,581	2,118	12,322	610	7,986	544
남	18,386	1,707	10,090	477	5,708	403
여	5,195	411	2,232	133	2,278	141
15~19세	91	10	X	0	78	X
20~24세	864	77	139	8	613	27
25~29세	3,117	353	683	32	1,914	135
30~34세	6,703	838	3,184	138	2,357	186
35~39세	12,806	840	8,314	432	3,024	196
19~34세	10,730	1,273	4,008	178	4,922	349
증감률	-16.4	-23.2	-14.0	-30.0	-17.1	-12.1
구성비	100.0	9.0	52.3	2.6	33.9	2.3
남	78.0	7.2	42.8	2.0	24.2	1.7
여	22.0	1.7	9.5	0.6	9.7	0.6
15~19세	0.4	0.0	X	0.0	0.3	X
20~24세	3.7	0.3	0.6	0.0	2.6	0.1
25~29세	13.2	1.5	2.9	0.1	8.1	0.6
30~34세	28.4	3.6	13.5	0.6	10.0	0.8
35~39세	54.3	3.6	35.3	1.8	12.8	0.8
19~34세	45.5	5.4	17.0	0.8	20.9	1.5

▷ 자료 : 통계청 「가구통계등록부」



주 택



2-1. 주택소유 청년인구 및 주택소유 비율

(단위 : 명, 호, %)

구분		전체 인구	주택소유자	주택 소유 비율 ¹⁾	소유 주택 수	소유자 1인당 평균 소유 주택 수
2017	거제시	254,073	79,924	31.5	91,947	1.2
	청년(15~39세)	89,096	14,356	16.1	15,604	1.1
	19~34세	50,320	5,405	10.7	5,740	1.1
2019	거제시	248,276	85,989	34.6	99,108	1.2
	청년(15~39세)	79,606	14,105	17.7	15,327	1.1
	19~34세	43,875	4,692	10.7	4,911	1.0
증감률	거제시	-2.3	7.6	3.2	7.8	0.2
	청년(15~39세)	-10.7	-1.7	1.6	-1.8	0.0
	19~34세	-12.8	-13.2	0.0	-14.4	-1.4

▷ 자료 : 행정안전부 「주민등록인구통계」, 거제시 「재산세 자료」(각 연도 6. 1. 기준 주택 자료)

※ 주택 범위 : 단독주택, 다가구주택, 아파트, 연립주택, 다세대주택, 다중주택, 전업농어가주택, 주거용 오피스텔 포함(창고 제외)

※ 장기해외체류, 국외이주, 이민, 사망, 국적상실자 등이 소유한 주택을 제외한 해당 시도에 거주하는 내국인이 소유한 주택수임

1) 인구수 대비 주택소유자 비율

2-2. 성별 · 연령별 주택 소유 청년인구

(단위 : 명, 호, %)

구분	전체 인구		주택소유자		소유 주택 수	
		구성비		구성비		구성비
2017(청년)	89,096	100.0	14,356	100.0	15,604	100.0
2019(청년)	79,606	100.0	14,105	100.0	15,327	100.0
남	42,969	54.0	9,726	69.0	10,517	68.6
여	36,637	46.0	4,379	31.0	4,810	31.4
15~19세	14,341	18.0	X	X	X	X
20~24세	13,693	17.2	122	0.9	126	0.8
25~29세	11,497	14.4	840	6.0	857	5.6
30~34세	15,460	19.4	3,730	26.4	3,928	25.6
35~39세	24,615	30.9	9,412	66.7	10,415	68.0
19~34세	43,875	55.1	4,692	33.3	4,911	32.0
증감률	-10.7	-	-1.7	-	-1.8	-

▷ 자료 : 행정안전부 「주민등록인구통계」, 거제시 「재산세 자료」(각 연도 6. 1. 기준 주택 자료)

※ 주택 범위 : 단독주택, 다가구주택, 아파트, 연립주택, 다세대주택, 다중주택, 전업농어가주택, 주거용 오피스텔 포함(창고 제외)

※ 소유자별 중복(여러주택소유)은 제외하고 주택별 중복(공동소유)은 포함한 소유자 수

※ 장기해외체류, 국외이주, 이민, 사망, 국적상실자 등이 소유한 주택을 제외한 해당 시도에 거주하는 내국인이 소유한 주택수임

2-3. 소유 지분별 주택 소유 청년인구

(단위 : 명, 호, %)

구분	인구 수	소유 주택 수	주택소유자	1호 이하 소유자	1호 초과 2호 이하 소유자	2호 초과 소유자
2017(청년)	89,096	15,604	14,356	13,431	824	101
2019(청년)	79,606	15,327	14,105	13,156	878	71
남	42,969	10,517	9,726	9,081	609	36
여	36,637	4,810	4,379	4,075	269	35
15~19세	14,341	X	X	X	0	0
20~24세	13,693	126	122	120	X	0
25~29세	11,497	857	840	828	10	X
30~34세	15,460	3,928	3,730	3,584	137	9
35~39세	24,615	10,415	9,412	8,623	729	60
19~34세	43,875	4,911	4,692	4,532	149	11
증감률	-10.7	-1.8	-1.7	-2.0	6.6	-29.7
구성비	100.0	100.0	100.0	93.3	6.2	0.5
남	54.0	68.6	69.0	64.4	4.3	0.3
여	46.0	31.4	31.0	28.9	1.9	0.2
15~19세	18.0	X	X	X	0.0	0.0
20~24세	17.2	0.8	0.9	0.9	X	0.0
25~29세	14.4	5.6	6.0	5.9	0.1	X
30~34세	19.4	25.6	26.4	25.4	1.0	0.1
35~39세	30.9	68.0	66.7	61.1	5.2	0.4
19~34세	55.1	32.0	33.3	32.1	1.1	0.1

▷ 자료 : 거제시 「재산세 자료」(각 연도 6. 1. 기준 주택 자료)

※ 공동명의로는 1/n로 처리 예정

※ 주택 범위 : 단독주택, 다가구주택, 아파트, 연립주택, 다세대주택, 다중주택, 전업농어가주택, 주거용 오피스텔 포함(창고 제외)

※ 장기해외체류, 국외이주, 이민, 사망, 국적상실자 등이 소유한 주택을 제외한 해당 시도에 거주하는 내국인이 소유한 주택수임

※ 한 주택을 n명(또는 가구)이 공동으로 소유하고 있는 경우, 그 주택에 대한 지분을 각각 1/n씩 소유하고 있는 것으로 간주한 지분임. 예를 들어 어느 개인(또는 가구)이 단독으로 1호를 소유하고 배우자(또는 다른 가구)와 공동으로 다른 주택 1호(지분 0.5)를 소유한 경우, 총 1.5호로 계산함

2-4. 소유 건수별 주택 소유 청년인구

(단위 : 명, 호, %)

구분	인구 수	소유 주택 수	주택소유자	1건	2건	3건 이상
2017(청년)	89,096	15,604	14,356	13,337	892	127
2019(청년)	79,606	15,327	14,105	13,041	970	94
남	42,969	10,517	9,726	9,033	641	52
여	36,637	4,810	4,379	4,008	329	42
15~19세	14,341	X	X	X	0	0
20~24세	13,693	126	122	118	X	0
25~29세	11,497	857	840	827	11	X
30~34세	15,460	3,928	3,730	3,568	148	14
35~39세	24,615	10,415	9,412	8,527	807	78
19~34세	43,875	4,911	4,692	4,513	163	16
증감률	-10.7	-1.8	-1.7	-2.2	8.7	-26.0
구성비	100.0	100.0	100.0	92.5	6.9	0.7
남	54.0	68.6	69.0	64.0	4.5	0.4
여	46.0	31.4	31.0	28.4	2.3	0.3
15~19세	18.0	X	X	X	0.0	0.0
20~24세	17.2	0.8	0.9	0.8	X	0.0
25~29세	14.4	5.6	6.0	5.9	0.1	X
30~34세	19.4	25.6	26.4	25.3	1.0	0.1
35~39세	30.9	68.0	66.7	60.5	5.7	0.6
19~34세	55.1	32.0	33.3	32.0	1.2	0.1

▷ 자료 : 거제시 「재산세 자료」(각 연도 6. 1. 기준 주택 자료)

※ 주택 범위 : 단독주택, 다가구주택, 아파트, 연립주택, 다세대주택, 다중주택, 전업농어가주택, 주거용 오피스텔 포함(창고 제외)

※ 장기해외체류, 국외이주, 이민, 사망, 국적상실자 등이 소유한 주택을 제외한 해당 시도에 거주하는 내국인이 소유한 주택수임

※ 소유주택수는 개인이 단독 또는 공동으로 소유한 주택의 소유건수 합계를 의미함. 예를 들면, '갑'이 단독으로 주택을 1건 소유하고, 타인과 공동으로도 주택을 1건 소유하고 있는 경우 '갑'의 주택 소유건수는 2건으로 집계함

2-5. 단독/공동 소유별 주택수

(단위 : 호, %, %p)

구분	소유 주택 수					
		구성비	단독소유	구성비	공동소유	구성비
2017(청년)	15,604	100.0	11,799	75.6	3,805	24.4
2019(청년)	15,327	100.0	11,322	73.9	4,005	26.1
남	10,517	68.6	8,661	56.5	1,856	12.1
여	4,810	31.4	2,661	17.4	2,149	14.0
15~19세	X	X	X	X	0	0.0
20~24세	126	0.8	71	0.5	55	0.4
25~29세	857	5.6	590	3.8	267	1.7
30~34세	3,928	25.6	2,890	18.9	1,038	6.8
35~39세	10,415	68.0	7,770	50.7	2,645	17.3
19~34세	4,911	32.0	3,551	23.2	1,360	8.9
증감률	-1.0	-	-4.0	-1.7	5.3	1.7

▷ 자료 : 거제시 「재산세 자료」 (각 연도 6. 1. 기준 주택 자료)

※ 주택 범위 : 단독주택, 다가구주택, 아파트, 연립주택, 다세대주택, 다중주택, 전업농어가주택, 주거용 오피스텔 포함(창고 제외)

※ 장기해외체류, 국외이주, 이민, 사망, 국적상실자 등이 소유한 주택을 제외한 해당 시도에 거주하는 내국인이 소유한 주택수임

※ 단독소유는 개인이 소유한 주택 전부에 대해 소유지분의 합을 고려하지 않고, 소유주택 각각 소유 지분이 1인 경우 계산함

2-6. 주택유형별 소유 주택수

(단위 : 호, %)

구분	소유 주택 수					
		단독주택	아파트	연립주택	다세대주택	기타
2017(청년)	15,604	562	13,892	346	230	574
2019(청년)	15,327	470	13,976	261	192	428
남	10,517	289	9,689	151	119	269
여	4,810	181	4,287	110	73	159
15~19세	X	0	0	0	0	X
20~24세	126	24	86	7	X	8
25~29세	857	55	725	25	16	36
30~34세	3,928	110	3,611	57	67	83
35~39세	10,415	281	9,554	172	108	300
19~34세	4,911	189	4,422	89	84	127
증감률	-1.8	-16.4	0.6	-24.6	-16.5	-25.4
구성비	100.0	3.1	91.2	1.7	1.3	2.8
남	68.6	1.9	63.2	1.0	0.8	1.8
여	31.4	1.2	28.0	0.7	0.5	1.0
15~19세	X	0.0	0.0	0.0	0.0	X
20~24세	0.8	0.2	0.6	0.0	X	0.1
25~29세	5.6	0.4	4.7	0.2	0.1	0.2
30~34세	25.6	0.7	23.6	0.4	0.4	0.5
35~39세	68.0	1.8	62.3	1.1	0.7	2.0
19~34세	32.0	1.2	28.9	0.6	0.5	0.8

▷ 자료 : 거제시 「재산세 자료」 (각 연도 6. 1. 기준 주택 자료)

※ 주택 범위 : 단독주택, 다가구주택, 아파트, 연립주택, 다세대주택, 다중주택, 전업농어가주택, 주거용 오피스텔 포함(창고 제외)

※ 장기해외체류, 국외이주, 이민, 사망, 국적상실자 등이 소유한 주택을 제외한 해당 시도에 거주하는 내국인이 소유한 주택수임

※ 소유자별 중복(여러주택소유), 주택별 중복(공동소유)을 포함한 소유건수

2-7. 소유 주택 가격

(단위 : 명, 호, %)

구분	주택소유자	소유 주택 수	주택가격 ¹⁾			
			5천만원 미만	5천만원이상 ~1억원미만	1억원이상 ~2억원미만	2억원이상
2017(청년)	14,356	15,517	405	4,171	9,407	1,534
2019(청년)	14,105	15,260	1,435	5,299	8,001	525
남	9,726	10,479	949	3,747	5,507	276
여	4,379	4,781	486	1,552	2,494	249
15~19세	X	X	X	0	0	0
20~24세	122	125	29	64	28	X
25~29세	840	853	108	326	402	17
30~34세	3,730	3,914	350	1,385	2,084	95
35~39세	9,412	10,367	947	3,524	5,487	409
19~34세	4,692	4,892	487	1,775	2,514	116
증감률	-1.7	-1.7	254.3	27.0	-14.9	-65.8
구성비	100.0	100.0	9.4	34.7	52.4	3.4
남	69.0	68.7	6.2	24.6	36.1	1.8
여	31.0	31.3	3.2	10.2	16.3	1.6
15~19세	X	X	X	0.0	0.0	0.0
20~24세	0.9	0.8	0.2	0.4	0.2	X
25~29세	6.0	5.6	0.7	2.1	2.6	0.1
30~34세	26.4	25.6	2.3	9.1	13.7	0.6
35~39세	66.7	67.9	6.2	23.1	36.0	2.7
19~34세	33.3	32.1	3.2	11.6	16.5	0.8

▷ 자료 : 거제시 「재산세 자료」 (각 연도 6. 1. 기준 주택 자료)

주 1) 주택가격은 공동·개별 주택가격 기준임

※ 주택 범위 : 단독주택, 다가구주택, 아파트, 연립주택, 다세대주택, 다중주택, 전업농어가주택 포함 (주거용 오피스텔, 창고 제외)

※ 장기해외체류, 국외이주, 이민, 사망, 국적상실자 등이 소유한 주택을 제외한 해당 시도에 거주하는 내국인이 소유한 주택수임

※ 소유자별 중복(여러주택소유), 주택별 중복(공동소유)을 포함한 소유건수



일자리



3-1. 청년 경제활동

(단위 : 천명, %, %p)

구분		15세 이상 인구	경제활동인구	취업자	고용률	비경제 활동인구
2017 (하반기)	거제시	208.1	132.1	123.4	59.3	76.0
	청년(15~39세)	89.2	55.1	51.1	57.3	34.1
	19~34세	49.3	34.2	31.7	64.2	15.1
2019 (하반기)	거제시	203.5	132.2	125.9	61.9	71.3
	청년(15~39세)	78.8	50.4	47.1	59.7	28.4
	19~34세	41.0	29.9	27.6	67.3	11.1
증감률	거제시	-2.2	0.1	2.0	2.6	-6.1
	청년(15~39세)	-11.6	-8.6	-7.8	2.5	-16.6
	19~34세	-16.8	-12.5	-12.8	3.1	-26.6

▷ 자료 : 통계청 「지역별고용조사」

3-2. 구직신청건수

(단위 : 건, %)

구분	구직신청	1분기	2분기	3분기	4분기
2017(39세이하 ¹⁾)	13,432	2,524	3,169	3,888	3,851
2019(39세이하 ¹⁾)	9,899	2,939	2,255	2,429	2,276
남	3,582	987	869	868	858
여	6,317	1,952	1,386	1,561	1,418
19세 이하	323	91	48	115	69
20~24세	1,529	446	370	343	370
25~29세	2,089	585	506	488	510
30~34세	2,486	759	573	589	565
35~39세	3,472	1,058	758	894	762
34세 이하	6,427	1,881	1,497	1,535	1,514
증감률	-26.3	16.4	-28.8	-37.5	-40.9
구성비	100.0	29.7	22.8	24.5	23.0
남	36.2	10.0	8.8	8.8	8.7
여	63.8	19.7	14.0	15.8	14.3
19세 이하	3.3	0.9	0.5	1.2	0.7
20~24세	15.4	4.5	3.7	3.5	3.7
25~29세	21.1	5.9	5.1	4.9	5.2
30~34세	25.1	7.7	5.8	6.0	5.7
35~39세	35.1	10.7	7.7	9.0	7.7
34세 이하	64.9	19.0	15.1	15.5	15.3

▷ 자료 : 고용노동부 「구직자 신청자료」

1) 0~19세는 연령 구분 불가

3-3. 학력별 구직신청건수

(단위 : 건, %)

구분	구직신청						
		중졸이하	고졸	전문대졸	대졸	대학원졸 이상	기타
2017(39세이하 ¹⁾)	13,432	311	5,177	4,017	3,799	126	X
2019(39세이하 ¹⁾)	9,899	225	3,684	3,027	2,857	80	26
남	3,582	121	1,800	802	839	20	0
여	6,317	104	1,884	2,225	2,018	60	26
19세 이하	323	80	236	7	0	0	0
20~24세	1,529	35	809	373	312	0	0
25~29세	2,089	21	712	626	714	12	X
30~34세	2,486	36	693	799	925	24	9
35~39세	3,472	53	1,234	1,222	906	44	13
34세 이하	6,427	172	2,450	1,805	1,951	36	13
증감률	-26.3	-27.7	-28.8	-24.6	-24.8	-36.5	1,200.0
구성비	100.0	2.3	37.2	30.6	28.9	0.8	0.3
남	36.2	1.2	18.2	8.1	8.5	0.2	0.0
여	63.8	1.1	19.0	22.5	20.4	0.6	0.3
19세 이하	3.3	0.8	2.4	0.1	0.0	0.0	0.0
20~24세	15.4	0.4	8.2	3.8	3.2	0.0	0.0
25~29세	21.1	0.2	7.2	6.3	7.2	0.1	X
30~34세	25.1	0.4	7.0	8.1	9.3	0.2	0.1
35~39세	35.1	0.5	12.5	12.3	9.2	0.4	0.1
34세 이하	64.9	1.7	24.7	18.2	19.7	0.4	0.1

▷ 자료 : 고용노동부 「구직자 신청자료」

1) 0~19세는 연령 구분 불가

3-4. 구직희망 고용형태

(단위 : 건, %)

구분	구직신청	기간 정함 없는 근로계약	기간 정함 있는 근로계약 (시간제) ²⁾	기간 정함 있는 근로계약	기간 정함 있는 근로계약 (시간제)	일용직 ³⁾	관계없음
2017(39세이하 ¹⁾)	13,432	8,459	811	368	199	X	3,593
2019(39세이하 ¹⁾)	9,899	5,583	672	364	220	26	3,034
남	3,582	2,332	136	123	22	0	969
여	6,317	3,251	536	241	198	26	2,065
19세 이하	323	209	11	13	6	0	84
20~24세	1,529	922	70	60	16	0	461
25~29세	2,089	1,228	109	73	34	X	641
30~34세	2,486	1,293	181	80	78	9	845
35~39세	3,472	1,931	301	138	86	13	1,003
34세 이하	6,427	3,652	371	226	134	13	2,031
증감률	-26.3	-34.0	-17.1	-1.1	10.6	1,200.0	-15.6
구성비	100.0	56.4	6.8	3.7	2.2	0.3	30.6
남	36.2	23.6	1.4	1.2	0.2	0.0	9.8
여	63.8	32.8	5.4	2.4	2.0	0.3	20.9
19세 이하	3.3	2.1	0.1	0.1	0.1	0.0	0.8
20~24세	15.4	9.3	0.7	0.6	0.2	0.0	4.7
25~29세	21.1	12.4	1.1	0.7	0.3	X	6.5
30~34세	25.1	13.1	1.8	0.8	0.8	0.1	8.5
35~39세	35.1	19.5	3.0	1.4	0.9	0.1	10.1
34세 이하	64.9	36.9	3.7	2.3	1.4	0.1	20.5

▷ 자료 : 고용노동부 「구직자 신청자료」

1) 0~19세는 연령 구분 불가

2) 시간제: 동일 사업장에서 동일 업무를 하는 근로자보다 정해진 근로시간이 1시간이라도 적은 근로 계약

3) 일용직: 고용계약기간이 1개월 미만인 경우 또는 매일매일 고용되어 근로의 대가로 일급 또는 일당제 급여를 받고 근로하는 고용

3-5. 구직희망 직종

(단위 : 건, %)

구분	구직신청								
		관리·경영·금융·보험	교육·연구·법률·보건	사회복지·문화·예술·방송	운송·영업·판매·경비	미용·숙박·여행·스포츠·음식	건설·기계·재료·화학·섬유	전기·전자·정보통신	식품·환경·농림어업·군인
2017(39세이하 ¹⁾)	13,432	4,936	1,336	987	659	934	3,147	831	602
2019(39세이하 ¹⁾)	9,899	3,729	1,180	955	720	750	1,519	542	504
남	3,582	692	67	154	357	198	1,336	483	295
여	6,317	3,037	1,113	801	363	552	183	59	209
19세 이하	323	78	18	12	21	43	58	68	25
20~24세	1,529	541	202	112	118	125	220	114	97
25~29세	2,089	879	203	173	144	135	322	126	107
30~34세	2,486	1,017	362	239	163	162	339	90	114
35~39세	3,472	1,214	395	419	274	285	580	144	161
34세 이하	6,427	2,515	785	536	446	465	939	398	343
증감률	-26.3	-24.5	-11.7	-3.2	9.3	-19.7	-51.7	-34.8	-16.3
구성비	100.0	37.7	11.9	9.6	7.3	7.6	15.3	5.5	5.1
남	36.2	7.0	0.7	1.6	3.6	2.0	13.5	4.9	3.0
여	63.8	30.7	11.2	8.1	3.7	5.6	1.8	0.6	2.1
19세 이하	3.3	0.8	0.2	0.1	0.2	0.4	0.6	0.7	0.3
20~24세	15.4	5.5	2.0	1.1	1.2	1.3	2.2	1.2	1.0
25~29세	21.1	8.9	2.1	1.7	1.5	1.4	3.3	1.3	1.1
30~34세	25.1	10.3	3.7	2.4	1.6	1.6	3.4	0.9	1.2
35~39세	35.1	12.3	4.0	4.2	2.8	2.9	5.9	1.5	1.6
34세 이하	64.9	25.4	7.9	5.4	4.5	4.7	9.5	4.0	3.5

▷ 자료 : 고용노동부 「구직자 신청자료」

1) 0~19세는 연령 구분 불가

3-6. 구직희망 직종 경력여부

(단위 : 건, %)

구분	구직신청	1년미만	1~3년미만	3~5년미만	5년이상	경력없음 (신입)
2017(39세이하 ¹⁾)	13,432	281	1,494	1,435	4,563	5,659
2019(39세이하 ¹⁾)	9,899	249	1,237	1,206	2,979	4,228
남	3,582	82	383	293	1,085	1,739
여	6,317	167	854	913	1,894	2,489
19세 이하	323	9	13	X	0	299
20~24세	1,529	71	199	70	13	1,176
25~29세	2,089	44	359	380	294	1,012
30~34세	2,486	66	303	384	994	739
35~39세	3,472	59	363	370	1,678	1,002
34세 이하	6,427	190	874	836	1,301	3,226
증감률	-26.3	-11.4	-17.2	-16.0	-34.7	-25.3
구성비	100.0	4.4	21.8	21.3	52.5	42.7
남	36.2	1.4	6.8	5.2	19.1	17.6
여	63.8	2.9	15.1	16.1	33.4	25.1
19세 이하	3.3	0.2	0.2	X	0.0	3.0
20~24세	15.4	1.3	3.5	1.2	0.2	11.9
24~29세	21.1	0.8	6.3	6.7	5.2	10.2
30~34세	25.1	1.2	5.3	6.8	17.5	7.5
34~39세	35.1	1.0	6.4	6.5	29.6	10.1
34세 이하	64.9	3.4	15.4	14.7	22.9	32.6

▷ 자료 : 고용노동부 「구직자 신청자료」

1) 0~19세는 연령 구분 불가

3-7. 구직희망 근무지역

(단위 : 건, %)

구분	구직신청	거제	부산	울산	경남	기타지역 (지역무관)
2017(39세이하 ¹⁾)	13,432	10,301	885	71	743	1,432
2019(39세이하 ¹⁾)	9,899	7,875	592	45	544	843
남	3,582	2,432	283	30	299	538
여	6,317	5,443	309	15	245	305
19세 이하	323	246	21	X	23	32
20~24세	1,529	945	206	6	106	266
25~29세	2,089	1,549	173	11	121	235
30~34세	2,486	2,097	107	14	131	137
35~39세	3,472	3,038	85	13	163	173
34세 이하	6,427	4,837	507	32	381	670
증감률	-26.3	-23.6	-33.1	-36.6	-26.8	-41.1
구성비	100.0	79.6	6.0	0.5	5.5	8.5
남	36.2	24.6	2.9	0.3	3.0	5.4
여	63.8	55.0	3.1	0.2	2.5	3.1
19세 이하	3.3	2.5	0.2	X	0.2	0.3
20~24세	15.4	9.5	2.1	0.1	1.1	2.7
24~29세	21.1	15.6	1.7	0.1	1.2	2.4
30~34세	25.1	21.2	1.1	0.1	1.3	1.4
34~39세	35.1	30.7	0.9	0.1	1.6	1.7
34세 이하	64.9	48.9	5.1	0.3	3.8	6.8

▷ 자료 : 고용노동부 「구직자 신청자료」

1) 0~19세는 연령 구분 불가

3-8. 구직희망 월평균 임금금액

(단위 : 건, %)

구분	구직신청	100만 미만	100~150 만원 미만	150~200 만원 미만	200~250 만원 미만	250만원 이상	기타 (무응답)
2017(39세이하 ¹⁾)	13,432	80	1,489	3,963	2,603	4,733	564
2019(39세이하 ¹⁾)	9,899	94	112	3,706	2,468	2,303	1,216
남	3,582	22	5	561	856	1,664	474
여	6,317	72	107	3,145	1,612	639	742
19세 이하	323	X	X	208	45	17	47
20~24세	1,529	10	11	598	441	242	227
25~29세	2,089	21	11	656	728	401	272
30~34세	2,486	25	31	872	603	674	281
35~39세	3,472	36	55	1,372	651	969	389
34세 이하	6,427	58	57	2,334	1,817	1,334	827
증감률	-26.3	17.5	-92.5	-6.5	-5.2	-51.3	115.6
구성비	100.0	0.9	1.1	37.4	24.9	23.3	12.3
남	36.2	0.2	0.1	5.7	8.6	16.8	4.8
여	63.8	0.7	1.1	31.8	16.3	6.5	7.5
19세 이하	3.3	X	X	2.1	0.5	0.2	0.5
20~24세	15.4	0.1	0.1	6.0	4.5	2.4	2.3
25~29세	21.1	0.2	0.1	6.6	7.4	4.1	2.7
30~34세	25.1	0.3	0.3	8.8	6.1	6.8	2.8
35~39세	35.1	0.4	0.6	13.9	6.6	9.8	3.9
34세 이하	64.9	0.6	0.6	23.6	18.4	13.5	8.4

▷ 자료 : 고용노동부 「구직자 신청자료」

1) 0~19세는 연령 구분 불가

3-9. 고용보험 피보험자

(단위 : 명, %)

구분	고용보험 피보험자					
		1년 미만	1~3년 미만	3~5년 미만	5년~10년 미만	10년 이상
2017(청년)	33,442	10,293	4,558	8,425	5,854	4,312
2019(청년)	29,643	10,131	4,033	5,162	5,573	4,744
남	21,869	7,276	2,472	3,421	4,443	4,257
여	7,774	2,855	1,561	1,741	1,130	487
15~19세	369	342	26	X	0	0
20~24세	2,374	1,585	387	297	105	0
25~29세	5,113	2,194	838	1,261	761	59
30~34세	8,393	2,198	1,114	1,546	2,620	915
35~39세	13,394	3,812	1,668	2,057	2,087	3,770
19~34세	16,050	6,125	2,361	3,104	3,486	974
증감률	-11.4	-1.6	-11.5	-38.7	-4.8	10.0
구성비	100.0	34.2	13.6	17.4	18.8	16.0
남	73.8	24.5	8.3	11.5	15.0	14.4
여	26.2	9.6	5.3	5.9	3.8	1.6
15~19세	1.2	1.2	0.1	X	0.0	0.0
20~24세	8.0	5.3	1.3	1.0	0.4	0.0
25~29세	17.2	7.4	2.8	4.3	2.6	0.2
30~34세	28.3	7.4	3.8	5.2	8.8	3.1
35~39세	45.2	12.9	5.6	6.9	7.0	12.7
19~34세	54.1	20.7	8.0	10.5	11.8	3.3

▷ 자료 : 고용노동부 「고용보험자료」

※ 취득중인 사업장 소재지를 기준으로 작성

3-10. 종사산업별 고용보험 피보험자

(단위 : 명, %)

구분	거제시	청년 (15~34세)								
			남	여	15~19세	20~24세	25~29세	30~34세	35~39세	19~34세
2017	75,825	33,442	25,501	7,941	372	2,552	6,407	10,709	13,402	19,839
2019	77,082	29,643	21,869	7,774	369	2,374	5,113	8,393	13,394	16,050
농림어업	184	13	8	5	0	0	X	0	11	X
광업제조업	48,276	19,076	17,338	1,738	253	1,312	2,960	5,481	9,070	9,867
건설업	1,317	270	195	75	0	20	42	69	139	131
서비스업	25,023	9,961	4,230	5,731	114	998	2,063	2,763	4,023	5,878
도소매업	1,985	869	435	434	15	119	191	220	324	538
숙박음식업	3,257	1,348	628	720	75	288	353	278	354	949
부동산업	1,525	146	87	59	0	5	21	44	76	70
교육서비스업	2,080	664	157	507	X	43	127	201	292	372
운수업	1,336	171	127	44	0	8	18	51	94	77
그외서비스업	14,840	6,763	2,796	3,967	23	535	1,353	1,969	2,883	3,872
기타 ¹⁾	2,282	323	98	225	X	44	46	80	151	172
증감률	1.7	-11.4	-14.2	-2.1	-0.8	-7.0	-20.2	-21.6	-0.1	-19.1

▷ 자료 : 고용노동부 「고용보험자료」

1) 기타 : 공공행정, 국방 및 사회보장행정, 가구내 고용활동 및 달리 분류되지 않은 자가소비 생산활동, 건축값(기타 부분은 해석에서 제외함)

3-11. 고용보험 자격 취득·상실자

(단위 : 명, %)

구분	자격취득자 ¹⁾	구성비	자격상실자 ²⁾	구성비
2017(청년)	34,296	100.0	43,845	100.0
2019(청년)	21,425	100.0	19,011	100.0
남	16,476	76.9	14,672	77.2
여	4,949	23.1	4,339	22.8
15~19세	1,363	6.4	1,033	5.4
20~24세	4,306	20.1	3,470	18.3
25~29세	4,193	19.6	3,699	19.5
30~34세	4,163	19.4	4,094	21.5
35~39세	7,400	34.5	6,715	35.3
19~34세	13,329	62.2	11,907	62.6
증감률	-37.5	-	-56.6	-

▷ 자료 : 고용노동부 「고용보험자료」

주 1) 해당월에 상용직 또는 자영업으로 피보험자격을 신규 또는 재취득한 피보험자수, 동일 피보험자가 해당월에 여러 사업장에 상용직 또는 자영업으로 피보험자격을 신규 또는 재취득한 경우 최근 사업장 기준으로 한명으로 계산함

2) 해당월에 상용직 또는 자영업 피보험자격을 상실한 피보험자수, 동일 피보험자가 해당월에 여러 사업장에서 상용직 또는 자영업 피보험자격을 상실한 경우 최근 상실 사업장 기준으로 한명으로 계산함

3-12. 고용보험 자격 상실 사유

(단위 : 명, %)

구분		자격 상실자	개인 사정	자진 퇴사 (회사 사정)	폐업, 도산	해고, 명퇴 권고 사직 (회사 사정)	징계 해고, 권고 사직 (근로자 귀책 사유)	정년	계약 만료 공사 종료	고용 보험 비적용 이중 고용	분류 불능
2017	거제시	81,570	50,415	688	6,080	15,552	246	509	7,854	204	22
	청년(15~39세)	43,845	30,325	334	2,484	7,553	100	X	2,924	113	10
2019	거제시	43,642	29,008	220	2,018	4,495	251	355	7,008	266	21
	청년(15~39세)	19,011	14,491	87	766	1,786	88	X	1,686	100	5
	남	14,672	11,934	64	604	1,147	38	X	794	87	X
	여	4,339	2,557	23	162	639	50	X	892	13	X
	15~19세	1,033	969	0	9	15	X	0	35	X	0
	20~24세	3,470	2,953	11	59	150	17	X	264	15	0
	25~29세	3,699	2,867	16	132	320	24	0	317	23	0
	30~34세	4,094	2,949	20	200	493	21	X	381	28	X
	35~39세	6,715	4,753	40	366	808	22	0	689	33	X
	19~34세	11,907	9,369	47	399	976	63	X	983	67	X
	증감률										
	거제시	-46.5	-42.5	-68.0	-66.8	-71.1	2.0	-30.3	-10.8	30.4	-4.5
	청년(15~39세)	-56.6	-52.2	-74.0	-69.2	-76.4	-12.0	0.0	-42.3	-11.5	-50.0
청년 구성비		100.0	76.2	0.5	4.0	9.4	0.5	X	8.9	0.5	0.0
	남	77.2	62.8	0.3	3.2	6.0	0.2	X	4.2	0.5	X
	여	22.8	13.5	0.1	0.9	3.4	0.3	X	4.7	0.1	X
	15~19세	5.4	5.1	0.0	0.0	0.1	X	0.0	0.2	X	0.0
	20~24세	18.3	15.5	0.1	0.3	0.8	0.1	X	1.4	0.1	0.0
	25~29세	19.5	15.1	0.1	0.7	1.7	0.1	0.0	1.7	0.1	0.0
	30~34세	21.5	15.5	0.1	1.1	2.6	0.1	X	2.0	0.1	X
	35~39세	35.3	25.0	0.2	1.9	4.3	0.1	0.0	3.6	0.2	X
	19~34세	62.6	49.3	0.2	2.1	5.1	0.3	X	5.2	0.4	X

▷ 자료 : 고용노동부 「고용보험자료」

※ 상실 사업장 소재지를 기준으로 작성

3-13. 고용보험 실업급여 수급

(단위 : 명, 천원, %)

구분		수급자수 ¹⁾	수급금액 ²⁾	1인당 수급금액 ³⁾
2017	거제시	12,119	53,058,542	4,378
	청년(15~39세)	5,012	19,131,796	3,817
2019	거제시	7,822	42,532,061	5,437
	청년(15~39세)	2,773	13,645,857	4,921
	남	1,284	6,067,236	4,725
	여	1,489	7,578,622	5,090
	15~19세	19	72,014	3,790
	20~24세	262	1,123,583	4,288
	25~29세	595	2,629,320	4,419
	30~34세	793	4,143,245	5,225
	35~39세	1,104	5,677,695	5,143
	19~34세	1,664	7,958,514	4,783
증감률	거제시	-35.5	-19.8	24.2
	청년(15~39세)	-44.7	-28.7	28.9
청년 구성비		100.0	100.0	-
	남	46.3	44.5	-
	여	53.7	55.5	-
	15~19세	0.7	0.5	-
	20~24세	9.4	8.2	-
	25~29세	21.5	19.3	-
	30~34세	28.6	30.4	-
	35~39세	39.8	41.6	-
	19~34세	60.0	58.3	-

▷ 자료 : 고용노동부 「고용보험자료」

주 1) 각 해당연도 1. 1. ~ 12. 31.(1년간) 거제시 청년 구직급여(상병 및 연장급여포함) 수급대상 인원 (자영업 포함)

2) 각 해당연도 1. 1. ~ 12. 31.(1년간) 거제시 청년 구직급여(상병 및 연장급여포함) 수급 총액 (자영업 포함)

3) 평균수급금액 = 실업급여 수급금액/수급자수(개인별 중복가입자 포함)

※ 상실 사업장 소재지를 기준으로 작성

※ 연령은 이직당시 연령을 기준으로 작성



창업



4-1. 성별 사업자등록

(단위 : 명, %, %p)

구분	인구 수	등록 사업체 수	사업등록 청년	사업자등록비율 ¹⁾
2016(청년)	93,949	7,955	7,189	7.7
2018(청년)	84,190	7,702	6,976	8.3
남	45,208	4,161	3,724	8.2
여	38,982	3,541	3,252	8.3
15~19세	15,094	17	15	0.1
20~24세	14,013	317	300	2.1
25~29세	11,848	972	896	7.6
30~34세	17,352	2,216	2,017	11.6
35~39세	25,883	4,180	3,748	14.5
19~34세	46,337	3,517	3,224	7.0
증감률	-10.4	-3.2	-3.0	0.6
구성비	100.0	100.0	100.0	-
남	53.7	54.0	53.4	-
여	46.3	46.0	46.6	-
15~19세	17.9	0.2	0.2	-
20~24세	16.6	4.1	4.3	-
25~29세	14.1	12.6	12.8	-
30~34세	20.6	28.8	28.9	-
35~39세	30.7	54.3	53.7	-
19~34세	55.0	45.7	46.2	-

▷ 자료 : 통계청 「기업통계등록부」

주 1) 인구 수 대비 사업자등록 비율

※ 사업등록자와 사업체수는 사업장소재지를 기준으로 1년간(2018년) 자료로 작성

4-2. 조직형태별 등록사업체

(단위 : 개, %)

구분	등록사업체				
	개인사업체	회사법인	회사이외법인	비법인단체	
2016(청년)	7,955	7,583	244	29	99
2018(청년)	7,702	7,307	255	57	83
남	4,161	3,885	210	40	26
여	3,541	3,422	45	17	57
15~19세	17	14	X	X	X
20~24세	317	309	5	X	X
25~29세	972	951	19	0	X
30~34세	2,216	2,117	72	15	12
35~39세	4,180	3,916	158	40	66
19~34세	3,517	3,387	97	17	16
증감률	-3.2	-3.6	4.5	96.6	-16.2
구성비	100.0	94.9	3.3	0.7	1.1
남	54.0	50.4	2.7	0.5	0.3
여	46.0	44.4	0.6	0.2	0.7
15~19세	0.2	0.2	X	X	X
20~24세	4.1	4.0	0.1	X	X
25~29세	12.6	12.3	0.2	0.0	X
30~34세	28.8	27.5	0.9	0.2	0.2
35~39세	54.3	50.8	2.1	0.5	0.9
19~34세	45.7	44.0	1.3	0.2	0.2

▷ 자료 : 통계청 「기업통계등록부」

4-3. 사업자 등록상태

(단위 : 명, %, %p)

구분		사업자 등록상태	신규		유지		폐업		
			구성비	구성비	구성비	구성비	구성비		
2016(청년)		7,189	100.0	2,276	31.7	3,857	53.7	1,056	14.7
2018(청년)		6,976	100.0	1,894	27.2	3,855	55.3	1,227	17.6
	남	3,724	53.4	912	13.1	2,107	30.2	705	10.1
	여	3,252	46.6	982	14.1	1,748	25.1	522	7.5
	15~19세	15	0.2	13	0.2	X	X	0	0.0
	20~24세	300	4.3	153	2.2	99	1.4	48	0.7
	25~29세	896	12.8	322	4.6	415	5.9	159	2.3
	30~34세	2,017	28.9	519	7.4	1,123	16.1	375	5.4
	35~39세	3,748	53.7	887	12.7	2,216	31.8	645	9.2
	19~34세	3,224	46.2	1,005	14.4	1,637	23.5	582	8.3
	증감률	-3.0	-	-16.8	-4.5	-0.1	1.6	16.2	2.9

▷ 자료 : 통계청 「기업통계등록부」

4-4. 업종별 등록사업체

(단위 : 개, %, %p)

구분	사업체 등록상태	신규			유지		폐업	
		구성비		구성비		구성비		
2016(청년)	7,955	100.0	2,515	31.6	4,207	52.9	1,233	15.5
2018(청년)	7,702	100.0	2,121	27.5	4,196	54.5	1,385	18.0
남	4,161	54.0	1,031	13.4	2,339	30.4	791	10.3
여	3,541	46.0	1,090	14.2	1,857	24.1	594	7.7
농림어업	212	2.8	36	0.5	160	2.1	16	0.2
광업제조업	234	3.0	74	1.0	113	1.5	47	0.6
건설업	347	4.5	90	1.2	211	2.7	46	0.6
서비스업	6,834	88.7	1,905	24.7	3,666	47.6	1,263	16.4
도소매업	1,737	22.6	546	7.1	869	11.3	322	4.2
숙박음식업	1,621	21.0	501	6.5	800	10.4	320	4.2
부동산임대업	639	8.3	121	1.6	479	6.2	39	0.5
교육서비스업	450	5.8	150	1.9	234	3.0	66	0.9
운수업	139	1.8	49	0.6	81	1.1	9	0.1
그외서비스업	2,248	29.2	538	7.0	1,203	15.6	507	6.6
기타 ¹⁾	75	1.0	16	0.2	46	0.6	13	0.2
증감률	-3.2	-	-15.7	-4.1	-0.3	1.6	12.3	2.5

▷ 자료 : 통계청 「기업통계등록부」

1) 기타 : 공공행정, 국방 및 사회보장행정, 가구내 고용활동 및 달리 분류되지 않은 자가소비 생산활동, 결측값(기타 부분은 해석에서 제외함)



복 지



5-1. 기초생활보장 수급인구

(단위 : 명, %, %p)

구분		인구 수	기초생활 보장 수급인구 ¹⁾					수급 인구 비율 ²⁾
			일반 수급자	특례 수급자	조건부 수급자	시설 수급자		
2017	거제시	254,073	2,079	1,554	49	116	360	0.8
	청년(15~39세)	89,096	344	154	X	43	146	0.4
2019	거제시	248,276	2,892	2,197	50	257	388	1.2
	청년(15~39세)	79,606	465	237	X	84	143	0.6
	남	42,969	228	113	X	32	82	0.5
	여	36,637	237	124	0	52	61	0.6
	15~19세	14,341	166	94	0	39	33	1.2
	20~24세	13,693	64	27	0	25	12	0.5
	25~29세	11,497	45	17	0	10	18	0.4
	30~34세	15,460	79	37	0	X	38	0.5
	35~39세	24,615	111	62	X	6	42	0.5
	19~34세	43,875	213	87	0	52	74	0.5
증감률	거제시	-2.3	39.1	41.4	2.0	121.6	7.8	0.4
	청년(15~39세)	-10.7	35.2	53.9	0.0	95.3	-2.1	0.2
청년 구성비		100.0	100.0	51.0	X	18.1	30.8	-
	남	54.0	49.0	24.3	X	6.9	17.6	-
	여	46.0	51.0	26.7	0.0	11.2	13.1	-
	15~19세	18.0	35.7	20.2	0.0	8.4	7.1	-
	20~24세	17.2	13.8	5.8	0.0	5.4	2.6	-
	25~29세	14.4	9.7	3.7	0.0	2.2	3.9	-
	30~34세	19.4	17.0	8.0	0.0	X	8.2	-
	35~39세	30.9	23.9	13.3	X	1.3	9.0	-
	19~34세	55.1	45.8	18.7	0.0	11.2	15.9	-

▷ 자료 : 거제시 「국민기초생활보장 수급자료」

주 1) 주된 생계급여(일반, 시설)·주거급여·의료급여자의 수임

2) 인구 수 대비 수급인구 비율

5-2. 장애인등록인구

(단위 : 명, %, %p)

구분		인구 수	장애인 등록인구	장애인 등록인구 비율 ¹⁾
2017	거제시	254,073	10,733	4.2
	청년(15~39세)	89,096	1,264	1.4
2019	거제시	248,276	11,006	4.4
	청년(15~39세)	79,606	1,155	1.5
	남	42,969	785	1.8
	여	36,637	370	1.0
	15~19세	14,341	142	1.0
	20~24세	13,693	227	1.7
	25~29세	11,497	176	1.5
	30~34세	15,460	238	1.5
	35~39세	24,615	372	1.5
	19~34세	43,875	681	1.6
	일운면	1,664	28	1.7
	동부면	593	50	8.4
	남부면	203	X	X
	거제면	1,630	35	2.1
	둔덕면	528	14	2.7
	사등면	3,736	74	2.0
	연초면	2,243	56	2.5
	하청면	1,003	17	1.7
	장목면	798	27	3.4
	장승포동	1,853	113	6.1
	능포동	2,819	45	1.6
	아주동	10,588	94	0.9
	옥포1동	2,372	30	1.3
	옥포2동	8,735	134	1.5
	장평동	7,926	94	1.2
	고현동	12,258	154	1.3
	상문동	12,717	120	0.9
	수양동	7,940	68	0.9
증감률	거제시	-2.3	2.5	0.2
	청년(15~39세)	-10.7	-8.6	0.1

▷ 자료 : 거제시 「장애인등록자료」

주 1) 인구 수 대비 장애인등록인구 비율

5-3. 장애 유형별 장애인 등록인구

(단위 : 명, %)

구분	인구 수	장애인 등록인구	신체적 장애 ¹⁾		정신적 장애 ²⁾	
			외부 신체장애	내부 신체장애	발달장애	정신장애
2017(청년)	89,096	1,264	612	40	576	36
2019(청년)	79,606	1,155	496	45	578	36
남	42,969	785	362	21	386	16
여	36,637	370	134	24	192	20
15~19세	14,341	142	40	X	99	0
20~24세	13,693	227	55	X	164	X
25~29세	11,497	176	62	X	105	6
30~34세	15,460	238	100	16	111	11
35~39세	24,615	372	239	19	99	15
19~34세	43,875	681	227	23	410	21
증감률	-10.7	-8.6	-19.0	12.5	0.3	0.0
구성비	100.0	100.0	42.9	3.9	50.0	3.1
남	54.0	68.0	31.3	1.8	33.4	1.4
여	46.0	32.0	11.6	2.1	16.6	1.7
15~19세	18.0	12.3	3.5	X	8.6	0.0
20~24세	17.2	19.7	4.8	X	14.2	X
25~29세	14.4	15.2	5.4	X	9.1	0.5
30~34세	19.4	20.6	8.7	1.4	9.6	1.0
35~39세	30.9	32.2	20.7	1.6	8.6	1.3
19~34세	55.1	59.0	19.7	2.0	35.5	1.8

▷ 자료 : 거제시 「장애인등록자료」

주 1) 외부 신체 장애(지체, 뇌병변, 시각, 청각, 언어, 안면장애) / 내부 신체장애(신장, 심장, 간, 호흡기, 장루, 간질장애)

2) 발달장애(지적, 자폐성 장애)

5-4. 공적연금 가입인구

(단위 : 명, %, %p)

구분	인구 수	공적연금 가입인구				공적연금 가입비율 ¹⁾
			국민연금	공무원연금	사학연금	
2017(청년)	89,096	52,065	49,496	2,304	265	58.4
2019(청년)	79,606	46,665	43,972	2,434	259	58.6
남	42,969	31,175	30,144	994	37	72.6
여	36,637	15,490	13,828	1,440	222	42.3
15~19세	14,341	682	681	X	0	4.8
20~24세	13,693	5,860	5,675	113	72	42.8
25~29세	11,497	8,882	8,014	788	80	77.3
30~34세	15,460	12,252	11,440	767	45	79.2
35~39세	24,615	18,989	18,162	765	62	77.1
19~34세	43,875	27,457	25,591	1,669	197	62.6
증감률	-10.7	-10.4	-11.2	5.6	-2.3	0.2
구성비	100.0	100.0	94.2	5.2	0.6	-
남	54.0	66.8	64.6	2.1	0.1	-
여	46.0	33.2	29.6	3.1	0.5	-
15~19세	18.0	1.5	1.5	X	0.0	-
20~24세	17.2	12.6	12.2	0.2	0.2	-
25~29세	14.4	19.0	17.2	1.7	0.2	-
30~34세	19.4	26.3	24.5	1.6	0.1	-
35~39세	30.9	40.7	38.9	1.6	0.1	-
19~34세	55.1	58.8	54.8	3.6	0.4	-

▷ 자료 : 국민·공무원·사학 연금관리공단 「국민·공무원·사학연금 가입자 자료」

주 1) 인구 수 대비 공적연금가입인구 비율

5-5. 가입자격별 국민연금 가입인구

(단위 : 명, %, %p)

구분	인구 수	국민연금 가입인구	국민연금 가입인구			국민연금 가입비율 ⁵⁾
			사업장 ¹⁾	지역 ²⁾	임의 ³⁾ /임의계속 ⁴⁾	
2017(청년)	89,096	49,496	35,205	14,119	172	55.6
2019(청년)	79,606	43,972	31,259	12,521	192	55.2
남	42,969	30,144	23,080	7,052	12	70.2
여	36,637	13,828	8,179	5,469	180	37.7
15~19세	14,341	681	356	322	X	4.7
20~24세	13,693	5,675	2,480	3,185	10	41.4
25~29세	11,497	8,014	5,399	2,609	6	69.7
30~34세	15,460	11,440	8,850	2,527	63	74.0
35~39세	24,615	18,162	14,174	3,878	110	73.8
19~34세	43,875	25,591	16,891	8,619	81	58.3
증감률	-10.7	-11.2	-11.2	-11.3	11.6	-0.3
구성비	100.0	100.0	71.1	28.5	0.4	-
남	54.0	68.6	52.5	16.0	0.0	-
여	46.0	31.4	18.6	12.4	0.4	-
15~19세	18.0	1.5	0.8	0.7	X	-
20~24세	17.2	12.9	5.6	7.2	0.0	-
25~29세	14.4	18.2	12.3	5.9	0.0	-
30~34세	19.4	26.0	20.1	5.7	0.1	-
35~39세	30.9	41.3	32.2	8.8	0.3	-
19~34세	55.1	58.2	38.4	19.6	0.2	-

▷ 자료 : 국민연금공단 「국민연금 가입자 자료」

주 1) 사업장가입자: 고용된 근로자 및 사용자로서 국민연금에 가입된 자

2) 지역가입자: 사업장가입자가 아닌 자로서 국민연금에 가입된 자

3) 임의가입자: 사업장 및 지역가입자 외의 자로서 국민연금에 가입된 자

4) 임의계속가입자: 적용제외자 또는 60세 이상 국민 중에서 희망에 의하여 가입

5) 인구 수 대비 국민연금가입인구 비율

※ 국민연금 가입인구 중 사업장가입자는 사업장소재지를 기준으로 작성

5-6. 가입기간별 국민연금 가입인구

(단위 : 명, %)

구분	인구 수	국민연금 가입인구					
			5년 미만	5~10년 미만	10~15년 미만	15~20년 미만	20년 이상
2017(청년)	89,096	49,496	23,832	14,932	9,399	1,291	42
2019(청년)	79,606	43,972	20,021	12,987	9,493	1,430	41
남	42,969	30,144	12,307	8,863	7,842	1,101	31
여	36,637	13,828	7,714	4,124	1,651	329	10
15~19세	14,341	681	681	0	0	0	0
20~24세	13,693	5,675	5,629	46	0	0	0
25~29세	11,497	8,014	6,231	1,775	8	0	0
30~34세	15,460	11,440	3,929	5,900	1,594	17	0
35~39세	24,615	18,162	3,551	5,266	7,891	1,413	41
19~34세	43,875	25,591	16,251	7,721	1,602	17	0
증감률	-10.7	-11.2	-16.0	-13.0	1.0	10.8	-2.4
구성비	100.0	100.0	45.5	29.5	21.6	3.3	0.1
남	54.0	68.6	28.0	20.2	17.8	2.5	0.1
여	46.0	31.4	17.5	9.4	3.8	0.7	0.0
15~19세	18.0	1.5	1.5	0.0	0.0	0.0	0.0
20~24세	17.2	12.9	12.8	0.1	0.0	0.0	0.0
25~29세	14.4	18.2	14.2	4.0	0.0	0.0	0.0
30~34세	19.4	26.0	8.9	13.4	3.6	0.0	0.0
35~39세	30.9	41.3	8.1	12.0	17.9	3.2	0.1
19~34세	55.1	58.2	37.0	17.6	3.6	0.0	0.0

▷ 자료 : 국민연금공단 「국민연금 가입자 자료」

※ 국민연금 가입인구 중 사업장가입자는 사업장소재지를 기준으로 작성

5-7. 가입기간별 공무원연금 가입인구

(단위 : 명, %)

구분	인구 수	공무원연금 가입인구				
			5년 미만	5~10년 미만	10~15년 미만	15~20년 미만
2017(청년)	89,096	2,304	1,045	654	502	103
2019(청년)	79,606	2,434	1,197	676	462	99
남	42,969	994	474	339	141	40
여	36,637	1,440	723	337	321	59
15~19세	14,341	X	X	0	0	0
20~24세	13,693	113	113	0	0	0
25~29세	11,497	788	674	114	0	0
30~34세	15,460	767	304	388	75	0
35~39세	24,615	765	105	174	387	99
19~34세	43,875	1,669	1,092	502	75	0
증감률	-10.7	5.6	14.5	3.4	-8.0	-3.9
구성비	100.0	100.0	49.2	27.8	19.0	4.1
남	54.0	40.8	19.5	13.9	5.8	1.6
여	46.0	59.2	29.7	13.8	13.2	2.4
15~19세	18.0	X	X	0.0	0.0	0.0
20~24세	17.2	4.6	4.6	0.0	0.0	0.0
25~29세	14.4	32.4	27.7	4.7	0.0	0.0
30~34세	19.4	31.5	12.5	15.9	3.1	0.0
35~39세	30.9	31.4	4.3	7.1	15.9	4.1
19~34세	55.1	68.6	44.9	20.6	3.1	0.0

▷ 자료 : 공무원연금공단 「공무원연금 가입자 자료」

※ 공무원연금 가입인구는 기관 소속지역을 기준으로 작성

5-8. 가입기간별 사학연금 가입인구

(단위 : 명, %)

구분	인구 수	사학연금 가입인구				
			5년 미만	5~10년 미만	10~15년 미만	15~20년 미만
2017(청년)	89,096	265	189	58	14	X
2019(청년)	79,606	259	179	54	20	6
남	42,969	37	13	14	9	X
여	36,637	222	166	40	11	5
15~19세	14,341	0	0	0	0	0
20~24세	13,693	72	72	0	0	0
25~29세	11,497	80	60	20	0	0
30~34세	15,460	45	21	21	X	0
35~39세	24,615	62	26	13	17	6
19~34세	43,875	197	153	41	X	0
증감률	-10.7	-2.3	-5.3	-6.9	42.9	50.0
구성비	100.0	100.0	69.1	20.8	7.7	2.3
남	54.0	14.3	5.0	5.4	3.5	X
여	46.0	85.7	64.1	15.4	4.2	1.9
15~19세	18.0	0.0	0.0	0.0	0.0	0.0
20~24세	17.2	27.8	27.8	0.0	0.0	0.0
25~29세	14.4	30.9	23.2	7.7	0.0	0.0
30~34세	19.4	17.4	8.1	8.1	X	0.0
35~39세	30.9	23.9	10.0	5.0	6.6	2.3
19~34세	55.1	76.1	59.1	15.8	X	0.0

▷ 자료 : 사학연금관리공단 「사학연금 가입자 자료」

※ 사학연금 가입인구는 기관 소속지역을 기준으로 작성

5-9. 주말이나 공휴일의 여가 활용

(단위 : %)

구분	TV 시청	휴식 활동	문화 예술 관람	문화 예술 참여	스포츠 관람	스포츠 활동	관광 활동	컴퓨터 게임 인터넷 검색	취미 자기 개발 활동	사회 및 기타 활동	기타
2020(청년)	26.6	18.1	1.9	0.8	0.2	6.1	13.2	19.3	8.1	1.9	3.8
남	22.1	18.4	0.0	0.5	0.5	9.1	11.9	24.9	6.3	2.6	3.9
여	32.0	17.8	4.1	1.1	0.0	2.5	14.7	12.7	10.2	1.1	3.6
15~19세	36.2	5.7	2.9	0.0	0.0	6.6	0.0	37.1	11.5	0.0	0.0
20~24세	14.9	6.4	0.0	0.0	0.0	4.2	4.2	49.0	14.9	6.4	0.0
25~29세	26.7	14.1	2.8	0.0	0.0	12.7	5.6	24.0	2.8	0.0	11.3
30~34세	27.0	35.9	1.2	0.0	0.0	0.0	15.9	6.4	7.6	2.4	3.6
35~39세	27.5	23.0	2.0	2.2	0.7	5.0	25.6	2.6	7.4	1.9	2.2
19~34세	22.9	18.5	2.3	0.0	0.0	6.5	8.0	26.2	7.4	2.5	5.8

▷ 자료 : 경상남도 「경상남도 사회조사」

5-10. 선호하는 문화 행사

(단위 : %)

구분	음악회	대중 가요 콘서트	소규모 축제	토크 콘서트	버스킹	전시회	프리마켓	취미 일일 강좌	청년 아카데미	기타
2020(청년)	6.7	17.8	13.4	3.7	17.1	4.5	16.5	12.2	6.8	1.2
남	7.2	17.5	13.7	3.2	19.2	4.9	15.7	10.3	6.1	2.2
여	6.1	18.1	13.0	4.4	14.6	4.1	17.4	14.5	7.7	0.0
15~19세	6.6	36.2	5.7	0.0	29.6	9.5	6.6	0.0	5.7	0.0
20~24세	4.2	21.3	10.6	0.0	23.4	4.2	17.0	12.7	6.4	0.0
25~29세	2.8	14.1	12.7	2.8	15.5	0.0	29.6	11.3	7.0	4.2
30~34세	12.2	5.4	21.9	7.1	11.2	1.2	13.1	20.2	5.9	1.7
35~39세	7.9	16.4	14.4	6.0	13.1	6.9	13.4	14.1	7.7	0.0
19~34세	5.8	13.3	14.4	3.1	18.5	1.5	20.8	13.9	6.4	2.3

▷ 자료 : 경상남도 「경상남도 사회조사」



건강



6-1. 건강보험 적용인구

(단위 : 명, %)

구분		적용인구	직장		공교		지역 가입자
			가입자	피부양자	가입자	피부양자	
2017	거제시	255,510	76,877	97,898	4,618	6,014	70,103
	청년(15~39세)	91,849	34,244	31,621	2,446	1,665	21,873
2019	거제시	250,478	81,543	93,671	5,029	5,702	64,533
	청년(15~39세)	82,977	32,206	29,047	2,701	1,484	17,539
	남	45,835	22,667	11,938	1,165	773	9,292
	여	37,142	9,539	17,109	1,536	711	8,247
	15~19세	14,143	401	10,492	19	535	2,696
	20~24세	14,121	3,189	7,387	340	562	2,643
	25~29세	12,586	6,165	2,994	816	200	2,411
	30~34세	16,723	8,972	3,209	754	93	3,695
	35~39세	25,404	13,479	4,965	772	94	6,094
	19~34세	46,624	18,543	15,852	1,928	961	9,340
증감률	거제시	-2.0	6.1	-4.3	8.9	-5.2	-7.9
	청년(15~39세)	-9.7	-6.0	-8.1	10.4	-10.9	-19.8
청년 구성비		100.0	38.8	35.0	3.3	1.8	21.1
	남	55.2	27.3	14.4	1.4	0.9	11.2
	여	44.8	11.5	20.6	1.9	0.9	9.9
	15~19세	17.0	0.5	12.6	0.0	0.6	3.2
	20~24세	17.0	3.8	8.9	0.4	0.7	3.2
	25~29세	15.2	7.4	3.6	1.0	0.2	2.9
	30~34세	20.2	10.8	3.9	0.9	0.1	4.5
	35~39세	30.6	16.2	6.0	0.9	0.1	7.3
	19~34세	56.2	22.3	19.1	2.3	1.2	11.3

▷ 자료 : 국민건강보험공단 「건강보험등록자료」

6-2. 요양급여실적

(단위 : 명, 백만원, %)

구분		요양급여실적							
				입원		외래		약국	
		진료비	급여비	진료비	급여비	진료비	급여비	진료비	급여비
2017	거제시	334,691	251,079	142,265	115,965	130,491	90,541	61,936	44,572
	청년(15~39세)	57,538	42,322	19,478	15,999	29,560	20,298	8,501	6,024
2019	거제시	393,593	296,201	170,703	138,199	151,914	106,757	70,977	51,245
	청년(15~39세)	60,907	44,605	21,401	17,218	31,049	21,349	8,457	6,038
	남	28,613	20,555	9,883	7,722	14,458	9,788	4,272	3,045
	여	32,294	24,051	11,518	9,496	16,590	11,562	4,186	2,993
	15~19세	8,406	6,242	2,846	2,293	4,509	3,202	1,051	747
	20~24세	7,458	5,306	2,681	2,079	3,790	2,531	987	696
	25~29세	8,385	6,154	2,819	2,280	4,420	3,047	1,145	827
	30~34세	14,159	10,528	4,853	3,997	7,464	5,214	1,842	1,317
	35~39세	22,500	16,376	8,202	6,569	10,865	7,356	3,432	2,451
	19~34세	31,923	23,408	10,839	8,720	16,903	11,701	4,182	2,987
증감률	거제시	17.6	18.0	20.0	19.2	16.4	17.9	14.6	15.0
	청년(15~39세)	5.9	5.4	9.9	7.6	5.0	5.2	-0.5	0.2
청년 구성비		100.0	100.0	35.1	38.6	51.0	47.9	13.9	13.5
	남	47.0	46.1	16.2	17.3	23.7	21.9	7.0	6.8
	여	53.0	53.9	18.9	21.3	27.2	25.9	6.9	6.7
	15~19세	13.8	14.0	4.7	5.1	7.4	7.2	1.7	1.7
	20~24세	12.2	11.9	4.4	4.7	6.2	5.7	1.6	1.6
	25~29세	13.8	13.8	4.6	5.1	7.3	6.8	1.9	1.9
	30~34세	23.2	23.6	8.0	9.0	12.3	11.7	3.0	3.0
	35~39세	36.9	36.7	13.5	14.7	17.8	16.5	5.6	5.5
	19~34세	52.4	52.5	17.8	19.5	27.8	26.2	6.9	6.7

▷ 자료 : 국민건강보험공단 「건강보험등록자료」

주 1) 진료비: 요양기관에서 건강보험환자 진료에 소요된 비용으로 공단부담금과 환자본인부담금을 합한금액이며 요양기관에서 청구한 총 진료비 중 심사 결정된 진료비

2) 급여비: 심사결정된 총진료비(약제비) 중 법이 정한 환자본인부담금을 제외하고 보험자(공단)가 요양기관에 지급한 금액

※ 1년간(2019년) 건강보험 총 진료비로 작성(미지급분 있을 수 있음), 외국인 제외, 의료급여 및 비급여 제외

6-3. 만성질환 진료인원

(단위 : 명, %)

구분		만성질환 진료인원 ¹⁾	고혈압	당뇨병	치주 질환	관절염	정신 질환	전염병	간질환
2017	거제시	164,819	25,216	10,904	93,644	25,634	11,975	69,665	5,789
	청년(15~39세)	49,155	1,402	708	30,414	3,815	2,684	21,948	1,792
2019	거제시	165,309	27,282	12,254	95,340	28,749	13,863	66,891	6,627
	청년(15~39세)	44,946	1,413	753	27,943	4,639	3,248	18,593	1,833
	남	23,458	1,143	462	14,069	2,869	1,452	9,158	1,315
	여	21,488	270	291	13,874	1,770	1,796	9,435	518
	15~19세	6,347	19	23	3,472	522	478	3,107	160
	20~24세	7,749	41	46	5,364	602	599	2,816	214
	25~29세	7,118	104	68	4,696	620	518	2,849	243
	30~34세	9,362	300	170	5,852	1,055	645	3,966	435
	35~39세	14,370	949	446	8,559	1,840	1,008	5,855	781
	19~34세	25,765	459	290	16,914	2,398	1,863	10,232	953
증감률	거제시	0.3	8.2	12.4	1.8	12.2	15.8	-4.0	14.5
	청년(15~39세)	-8.6	0.8	6.4	-8.1	21.6	21.0	-15.3	2.3
청년 구성비		100.0	3.1	1.7	62.2	10.3	7.2	41.4	4.1
	남	52.2	2.5	1.0	31.3	6.4	3.2	20.4	2.9
	여	47.8	0.6	0.6	30.9	3.9	4.0	21.0	1.2
	15~19세	14.1	0.0	0.1	7.7	1.2	1.1	6.9	0.4
	20~24세	17.2	0.1	0.1	11.9	1.3	1.3	6.3	0.5
	25~29세	15.8	0.2	0.2	10.4	1.4	1.2	6.3	0.5
	30~34세	20.8	0.7	0.4	13.0	2.3	1.4	8.8	1.0
	35~39세	32.0	2.1	1.0	19.0	4.1	2.2	13.0	1.7
	19~34세	57.3	1.0	0.6	37.6	5.3	4.1	22.8	2.1

▷ 자료 : 국민건강보험공단 「건강보험등록자료」

주 1) 진료인원: 질환별 중복인원을 포함한 수치임

※ 질병별 중복을 포함한 수치이며, 요양기관에서 환자 진료 중 진단명이 확정되지 않은 상태에서의 호소, 증세 등에 따라 1차 진단명을 부여하고 청구한 내역 중 주 진단명 기준으로 발체한 것으로 최종 확정된 질병과는 다를 수 있음

※ 1년간(2019년) 수진기준, 외국인자료 제외, 한의원 제외, 약국자료 제외

※ 고혈압(I10~I15), 당뇨병(E10~E14), 치주질환(K00~K01, K03~K08), 관절염(M00~M19, M22~M25), 정신질환(F), 전염병(A,B), 간질환(K70~K77)

6-4. 만성질환 연간 및 1인당 진료비

(단위 : 백만원, 명, %, %p)

구분	거제시			청년(15~39세)			19~34세			청년 1인당 진료비 비율 ¹⁾
	진료비 총금액	진료 인원	1인당 진료비 (천원)	진료비 총금액	진료 인원	1인당 진료비 (천원)	진료비 총금액	진료 인원	1인당 진료비 (천원)	
2017	77,059	164,819	468	10,085	49,155	205	5,840	29,146	200	43.9
2019	91,246	165,309	552	11,107	44,946	247	5,937	25,765	230	44.8
고혈압	13,301	27,282	488	472	1,413	334	129	459	281	68.5
당뇨병	10,237	12,254	835	551	753	732	204	290	705	87.6
치주질환	16,586	95,340	174	3,158	27,943	113	1,922	16,914	114	65.0
관절염	12,886	28,749	448	863	4,639	186	401	2,398	167	41.5
정신질환	18,610	13,863	1,342	2,306	3,248	710	1,295	1,863	695	52.9
전염병	16,927	66,891	253	3,371	18,593	181	1,791	10,232	175	71.6
간질환	2,696	6,627	407	387	1,833	211	195	953	205	51.9
증감률	18.4	0.3	18.1	10.1	-8.6	20.5	1.7	-11.6	15.0	0.9
구성비	100.0	100.0	100.0	100.0	100.0	100.0	100.0	100.0	100.0	-
고혈압	14.6	16.5	88.3	4.2	3.1	135.1	2.2	1.8	121.7	-
당뇨병	11.2	7.4	151.4	5.0	1.7	296.1	3.4	1.1	305.9	-
치주질환	18.2	57.7	31.5	28.4	62.2	45.7	32.4	65.6	49.3	-
관절염	14.1	17.4	81.2	7.8	10.3	75.3	6.8	9.3	72.5	-
정신질환	20.4	8.4	243.2	20.8	7.2	287.2	21.8	7.2	301.7	-
전염병	18.6	40.5	45.8	30.3	41.4	73.4	30.2	39.7	76.0	-
간질환	3.0	4.0	73.7	3.5	4.1	85.5	3.3	3.7	88.8	-

▷ 자료 : 국민건강보험공단 「건강보험등록자료」

주 1) 거제시 대비 청년 1인당 월평균 진료비 비율

※ 1년간(2019년) 수진기준, 외국인자료 제외, 한의원 제외, 약국자료 제외

※ 질병 분류는 요양기관 진료 과정에서 일차 진단명을 부여하고 청구한 내역 중 주 진단명 기준으로 하였으며, 최종 확정된 질병과는 다를 수 있음

※ 고혈압(I10~I15), 당뇨병(E10~E14), 치주질환(K00~K01, K03~K08), 관절염(M00~M19, M22~M25), 정신질환(F), 전염병(A,B), 간질환(K70~K77)

6-5. 주요 암 진료인원

(단위 : 명, %)

구분		주요 암 진료인원 ¹⁾	위암	대장암	폐암	간암	유방암	자궁암
2017	거제시	2,338	601	454	318	299	578	119
	청년(15~39세)	125	17	20	X	5	56	25
2019	거제시	2,493	597	488	329	327	677	120
	청년(15~39세)	115	11	15	6	X	54	26
	남	18	X	9	X	X	0	0
	여	97	8	6	X	0	54	26
	15~19세	X	0	0	0	X	0	0
	20~24세	X	X	X	0	0	0	0
	25~29세	6	0	0	X	0	X	X
	30~34세	21	X	X	X	0	9	6
	35~39세	83	9	9	X	X	42	18
	19~34세	31	X	6	X	0	12	8
	증감률							
	거제시	6.6	-0.7	7.5	3.5	9.4	17.1	0.8
	청년(15~39세)	-8.0	-35.3	-25.0	200.0	-40.0	-3.6	4.0
청년 구성비		100.0	9.6	13.0	5.2	X	47.0	22.6
	남	15.7	X	7.8	X	X	0.0	0.0
	여	84.3	7.0	5.2	X	0.0	47.0	22.6
	15~19세	X	0.0	0.0	0.0	X	0.0	0.0
	20~24세	X	X	X	0.0	0.0	0.0	0.0
	25~29세	5.2	0.0	0.0	X	0.0	X	X
	30~34세	18.3	X	X	X	0.0	7.8	5.2
	35~39세	72.2	7.8	7.8	X	X	36.5	15.7
	19~34세	27.0	X	5.2	X	0.0	10.4	7.0

▷ 자료 : 국민건강보험공단 「건강보험등록자료」

주 1) 진료인원: 질환별 중복인원을 포함한 수치임

※ 1년간(2019년) 수진기준, 외국인자료 제외, 한의원 제외, 약국자료 제외

※ 질병 분류는 요양기관 진료 과정에서 일차 진단명을 부여하고 청구한 내역 중 주 진단명 기준으로 하였으며, 최종 확정된 질병과는 다를 수 있음

※ 질병코드: 위암(C16), 간암(C22), 폐암(C33~C34), 대장암(C18~C20), 유방암(C50), 자궁암(C53)

6-6. 주요 암 연간 및 1인당 진료비

(단위 : 백만원, 명, %, %p)

구분	거제시			청년(15~39세)			19~34세			청년 1인당 진료비 비율 ¹⁾
	진료비 총금액	진료 인원	1인당 진료비 (천원)	진료비 총금액	진료 인원	1인당 진료비 (천원)	진료비 총금액	진료 인원	1인당 진료비 (천원)	
2017	14,064	2,338	6,016	784	125	6,276	199	31	6,431	104.3
2019	18,234	2,493	7,314	814	115	7,078	271	31	8,753	96.8
위암	2,921	597	4,893	69	11	6,288	5	X	2,485	128.5
대장암	2,613	488	5,354	113	15	7,512	51	6	8,523	140.3
폐암	4,246	329	12,906	82	6	13,705	44	X	14,807	106.2
간암	3,259	327	9,965	5	X	1,634	0	0	0	16.4
유방암	4,324	677	6,388	423	54	7,829	112	12	9,312	122.6
자궁암	870	120	7,254	122	26	4,699	59	8	7,386	64.8
증감률	29.6	6.6	21.6	3.8	-8.0	12.8	36.1	0.0	36.1	-7.6
구성비	100.0	100.0	100.0	100.0	100.0	100.0	100.0	100.0	100.0	-
위암	16.0	23.9	66.9	8.5	9.6	88.8	1.8	X	28.4	-
대장암	14.3	19.6	73.2	13.8	13.0	106.1	18.8	19.4	97.4	-
폐암	23.3	13.2	176.5	10.1	5.2	193.6	16.4	X	169.2	-
간암	17.9	13.1	136.2	0.6	X	23.1	0.0	0.0	0.0	-
유방암	23.7	27.2	87.3	51.9	47.0	110.6	41.2	38.7	106.4	-
자궁암	4.8	4.8	99.2	15.0	22.6	66.4	21.8	25.8	84.4	-

▷ 자료 : 국민건강보험공단 「건강보험등록자료」

주 1) 거제시 대비 청년 1인당 월평균 진료비 비율

※ 1년간(2019년) 수진기준, 외국인자료 제외, 한의원 제외, 약국자료 제외

※ 질병 분류는 요양기관 진료 과정에서 일차 진단명을 부여하고 청구한 내역 중 주 진단명 기준으로 하였으며, 최종 확정된 질병과는 다를 수 있음

※ 질병코드: 위암(C16), 간암(C22), 폐암(C33~C34), 대장암(C18~C20), 유방암(C50), 자궁암(C53)



2020년 거제시 청년 통계

제5장 부 록



용 어	주요 용어 정의
청년 정의	<ul style="list-style-type: none"> ■ 작성대상 <ul style="list-style-type: none"> - 만 15~39세(1980년생~2004년생)* * 『거제시 청년 기본조례』 제3조(정의), 『거제시 청년 일자리 창출 촉진 조례』 제2조(정의)
인구·가구 관련	<ul style="list-style-type: none"> ■ 전입자 <ul style="list-style-type: none"> - 행정구역 경계(시도, 시군구)를 넘어 다른 지역에서 특정 지역으로 이동해 온 경우임 ■ 주민등록연앙인구 <ul style="list-style-type: none"> - 출생, 사망, 혼인, 이혼, 이동 등 인구동태을 산출 시 분모인구로 활용하는 평균인구의 개념 (2019년 주민등록연앙인구는 2019.1.1.과 2019.12.31. 주민등록인구의 산술평균) ■ 세대주 <ul style="list-style-type: none"> - 주민등록법상 주민등록표를 작성하는 단위이기 때문에 동일한 가족이라 하더라도 다른 세대에 소속되어 있을 수 있으며, 동일세대에 등재되어 있던 사람이 일정한 기간 동안 거주를 옮길 때에는 별도로 단독세대가 될 수도 있음
주택 관련	<ul style="list-style-type: none"> ■ 주택 <ul style="list-style-type: none"> - 세대의 구성원이 장기간 독립된 주거생활을 할 수 있는 구조로 된 건축물의 전부 또는 일부 및 그 부속 토지를 말하며, 단독주택과 공동주택으로 구분 - (단독주택) 단독주택의 형태를 갖춘 가정. 어린이집, 공동생활가정, 지역 아동센터 및 노인복지시설(노인복지주택은 제외한다) 포함 - (다중주택) 다음의 요건을 모두 갖춘 주택을 말함 <ul style="list-style-type: none"> ㉠ 학생 또는 직장인 등 여러 사람이 장기간 거주할 수 있는 구조로 되어 있는 것 ㉡ 독립된 주거의 형태를 갖추지 아니한 것(각 실별로 욕실은 설치할 수 있으나, 취사시설은 설치하지 아니한 것) ㉢ 연면적이 330㎡ 이하이고 층수가 3층 이하인 것 - (다가구주택) 다음의 요건을 모두 갖춘 주택으로서 공동주택에 해당하지 아니하는 것 <ul style="list-style-type: none"> ㉠ 주택으로 쓰는 층수(지하층은 제외한다)가 3개 층 이하일 것. 다만, 1층의 바닥면적 2분의 1 이상을 필로티 구조로 하여 주차장으로 사용하고 나머지 부분을 주택 외의 용도로 쓰는 경우에는 해당 층을 주택의 층수에서 제외한다. ㉡ 1개 동의 주택으로 쓰는 바닥면적(지하주차장 면적은 제외)의 합계가 660㎡ 이하일 것 ㉢ 19세대 이하가 거주할 수 있을 것

용 어	용어의 정의
	<ul style="list-style-type: none"> - (공동주택) 건축물의 벽·복도·계단이나 그 밖의 설비 등의 전부 또는 일부를 공동으로 사용하는 각 세대가 하나의 건축물 안에서 각각 독립된 주거생활을 할 수 있는 구조로 된 주택 · 아파트 : 주택으로 쓰는 층수가 5개 층 이상인 주택 · 연립주택 : 주택으로 쓰는 1개 동의 바닥면적(지하주차장 면적 제외) 합계가 660㎡를 초과하고, 층수가 4개 층 이하인 주택 · 다세대주택 : 주택으로 쓰는 1개 동의 바닥면적 합계가 660㎡ 이하이고, 층수가 4개 층 이하인 주택 - (준주택) 주택 외의 건축물과 그 부속토지로서 주거시설로 이용 가능한 시설 등 <ul style="list-style-type: none"> · 건축법 시행령에 따른 기숙사, 다중생활시설, 노인복지시설, 오피스텔 ■ 표준주택가격 <ul style="list-style-type: none"> - 부동산가격공시 및 감정평가에 관한 법률 제 16조에 의해 국토해양부 장관은 용도지역, 건물구조 등이 일반적으로 유사하다고 인정되는 일단의 단독주택 중에서 선정한 표준주택에 대하여 매년 공시기준일(1월 1일) 현재의 적정가격을 조사·평가하고, 중앙부동산평가위원회의 심의를 거쳐 공시한 주택가격
일자리 관련	<ul style="list-style-type: none"> ■ 워크넷(www.work.go.kr) <ul style="list-style-type: none"> - 고용노동부가 한국고용정보원을 통해 운영하는 취업포털 사이트로 일자리 정보뿐만 아니라 직업 및 진로 관련 정보, 고용정책 정보를 얻을 수 있으며, 취업을 희망하는 기업에 직접 입사지원 할 수 있음 ■ 고용보험 <ul style="list-style-type: none"> - 근로자와 사업주가 공동 부담하는 기금으로 실업의 예방, 고용의 촉진 및 근로자의 직업능력개발·향상은 물론 근로자의 생활에 필요한 급여를 지급하여 실직 근로자의 생활안정 및 재취업을 지원하는 제도 ■ 실업급여 <ul style="list-style-type: none"> - 실업급여는 실직 전 18개월 중 180일 이상 고용보험에 가입한 근로자가 회사의 도산, 경영상 해고, 권고사직을 당하거나 기타 부득이한 사유로 이직한 경우에만 받을 수 있음. 즉, 실업급여를 받기 위해서는 고용보험 가입 기간(피보험단위기간)이 180일 이상이어야 함 ■ 산업분류 <ul style="list-style-type: none"> - 한국표준산업분류 대분류를 기준으로 구분 <ul style="list-style-type: none"> · 농림어업: A · 광업제조업: B, C, D(통계청 광업제조업동향조사에 속하는 산업) · 건설업: F · 서비스업: E, G, H, I, J, K, L, M, N, P, Q, R, S(통계청 서비스업동향조사에 속하는 산업) · 기타: O, T, U

용 어	용어의 정의
복지 관련	<ul style="list-style-type: none"> ■ 기초생활보장수급자 <ul style="list-style-type: none"> - 국민기초생활보장법에 따라 급여를 받는 자로서 소득인정액이 최저생계비 이하이고, 부양능력 있는 부양의무자가 없거나 있어도 부양능력이 없는 자를 말하며, 자신의 소득, 재산, 근로능력 만으로는 최저생활을 유지할 수 없는 계층 ■ 등록 장애인 <ul style="list-style-type: none"> - 장애인복지법 제2조의 기준에 해당하는 장애인이 동법 제29조에 의하여 시·군·구청에 등록한 자 ■ 장애인 복지법에 의한 유형별 장애구분 <ul style="list-style-type: none"> - 장애의 종류에 따라 크게 신체적 장애와 정신적 장애로 나뉨 <ul style="list-style-type: none"> · 신체적 장애 : 외부신체기관, 내부기관 장애 · 정신적 장애 : 정신지체, 정신장애, 발달장애 ■ 국민연금 가입자 <ul style="list-style-type: none"> - (사업장) 국민연금 적용 사업장에 종사하는 18세 이상 60세 미만 근로자와 사업주가 가입함 - (지역) 18세 이상 60세 미만인 사업장 가입자에 해당하지 않는 개인사업자, 프리랜서 등이 의무가입 대상임 - (임의) 「국민연금법」 적용을 받지 않거나 임의로 국민연금가입을 신청한 자로서, 임의가입대상자는 가입자 또는 연금수급자의 무소득 배우자, 퇴직연금 등 수급권자, 기초수급자 등이며, 외국인, 이미 국민연금에 가입된 자는 임의가입을 할 수 없음 - (임의계속) 국민연금 가입기간을 늘리고자 하는 60세 이상인 자
건강 관련	<ul style="list-style-type: none"> ■ 건강보험 적용 대상 <ul style="list-style-type: none"> - 건강보험은 직장가입자와 지역가입자로 적용대상을 구분하는데, 직장가입자는 사업장의 근로자 및 사용자와 공무원 및 교직원, 그리고 그 피부양자로 구성되고 지역가입자는 직장가입자를 제외한 자를 대상으로 한다. 건강보험 대상자 중 피부양자는 직장가입자에 의하여 주로 생계를 유지하는 자로서 보수 또는 소득이 없는 자를 의미하며, 직장가입자의 배우자, 직계존속(배우자의 직계존속 포함), 직계비속(배우자의 직계비속 포함) 및 그 배우자, 형제·자매를 포함한다. ■ 6대 만성질환 <ul style="list-style-type: none"> - 오랜 기간을 통해 발병하는 계획 재발하는 질환으로 고혈압, 당뇨병, 치주질환, 관절염, 정신질환, 전염병, 간질환으로 구분 - 질병코드 : 고혈압(I10~I15), 당뇨병(E10~E14), 치주질환(K00~K01, K03~K08), 관절염(M00~M19, M22~M25), 정신질환(F), 전염병(A,B), 간질환(K70~K77) ■ 6대 암 <ul style="list-style-type: none"> - 생체 조직 안에서 세포가 무제한으로 증식하여 악성 종양을 일으키는 병으로 위암, 간암, 폐암, 대장암, 유방암, 자궁암으로 구분

<p>A 농업, 임업 및 어업</p> <ul style="list-style-type: none"> 01 농업 02 임업 03 어업 <p>B 광업</p> <ul style="list-style-type: none"> 05 석탄, 원유 및 천연가스 광업 06 금속광업 07 비금속광물 광업; 연료용 제외 08 광업 지원 서비스업 <p>C 제조업</p> <ul style="list-style-type: none"> 10 식료품 제조업 11 음료 제조업 12 담배 제조업 13 섬유제품 제조업; 의복 제외 14 의복, 의복악세서리 및 모피제품 제조업 15 가죽, 가방 및 신발 제조업 16 목재 및 나무제품 제조업; 가구 제외 17 펄프·종이 및 종이제품 제조업 18 인쇄 및 기록매체 복제업 19 코크스·연탄·석유정제품 제조업 20 화학물질 및 화학제품 제조업; 의약품 제외 21 의약품 물질 및 의약품 제조업 22 고무제품 및 플라스틱제품 제조업 23 비금속 광물제품 제조업 24 1차 금속 제조업 25 금속가공제품 제조업; 기계 및 가구 제외 26 전자부품, 컴퓨터, 영상, 음향 및 통신장비 제조업 27 의료, 정밀, 광학기기 및 시계 제조업 28 전기장비 제조업 29 기타 기계 및 장비 제조업 30 자동차 및 트레일러 제조업 31 기타 운송장비 제조업 32 가구 제조업 33 기타 제품 제조업 34 산업용 기계 및 장비 수리업 	<p>D 전기, 가스, 증기 및 공기조절 공급업</p> <ul style="list-style-type: none"> 35 전기, 가스, 증기 및 공기조절 공급업 <p>E 수도, 하수 및 폐기물 처리, 원료 재생업</p> <ul style="list-style-type: none"> 36 수도업 37 하수, 폐수 및 분뇨 처리업 38 폐기물 수집, 운반, 처리 및 원료 재생업 39 환경 정화 및 복원업 <p>F 건설업</p> <ul style="list-style-type: none"> 41 종합 건설업 42 전문직별 공사업 <p>G 도매 및 소매업</p> <ul style="list-style-type: none"> 45 자동차 및 부품 판매업 46 도매 및 상품중개업 47 소매업; 자동차 제외 <p>H 운수 및 창고업</p> <ul style="list-style-type: none"> 49 육상운송 및 파이프라인 운송업 50 수상 운송업 51 항공 운송업 52 창고 및 운송관련 서비스업 <p>I 숙박 및 음식점업</p> <ul style="list-style-type: none"> 55 숙박업 56 음식점 및 주점업 <p>J 정보통신업</p> <ul style="list-style-type: none"> 58 출판업 59 영상·오디오 기록물 제작 및 배급업 60 방송업 61 우편 및 통신업 62 컴퓨터 프로그래밍, 시스템 통합 및 관리업 63 정보서비스업 <p>K 금융 및 보험업</p> <ul style="list-style-type: none"> 64 금융업 65 보험 및 연금업 66 금융 및 보험 관련 서비스업 	<p>L 부동산업</p> <ul style="list-style-type: none"> 68 부동산업 <p>M 전문, 과학 및 기술 서비스업</p> <ul style="list-style-type: none"> 70 연구개발업 71 전문 서비스업 72 건축기술, 엔지니어링 및 기타 과학기술 서비스업 73 기타 전문, 과학 및 기술 서비스업 <p>N 사업시설 관리, 사업지원 및 임대 서비스업</p> <ul style="list-style-type: none"> 74 사업시설 관리 및 조경 서비스업 75 사업지원 서비스업 76 임대업; 부동산 제외 <p>O 공공 행정, 국방 및 사회보장 행정</p> <ul style="list-style-type: none"> 84 공공 행정, 국방 및 사회보장 행정 <p>P 교육 서비스업</p> <ul style="list-style-type: none"> 85 교육 서비스업 <p>Q 보건업 및 사회복지 서비스업</p> <ul style="list-style-type: none"> 86 보건업 87 사회복지 서비스업 <p>R 예술, 스포츠 및 여가관련 서비스업</p> <ul style="list-style-type: none"> 90 창작, 예술 및 여가관련 서비스업 91 스포츠 및 오락관련 서비스업 <p>S 협회 및 단체, 수리 및 기타 개인 서비스업</p> <ul style="list-style-type: none"> 94 협회 및 단체 95 개인 및 소비용품 수리업 96 기타 개인 서비스업 <p>T 가구 내 고용활동 및 달리 분류되지 않은 자가소비 생산활동</p> <ul style="list-style-type: none"> 97 가구 내 고용활동 98 달리 구분되지 않은 자가소비를 위한 가구의 재화 및 서비스 생산활동 <p>U 국제 및 외국기관</p> <ul style="list-style-type: none"> 99 국제 및 외국기관
---	---	---